СЛУЖБЕНИ ЛИСТ
Општине Сокобања

Година X *Број 28* *28. август 2018. године*

185

На основу члана 43. Закона о буџетском систему ("Службени гласник РС" број 54/2009, 73/2010, 101/2010, 101/11, 93/12, 62/2013, 63/2013, 108/2013, 142/2014, 68/2015, 103/2015, 99/2016 и 113/2017), члана 32. Закона о локалној самоуправи ("Службени гласник РС" број 129/07 И 83/2014) и члана 42. Став 1. тачка 2. Статута општине Сокобања (,,Службени лист општине Сокобања", бр. 3/2008,7/2013,11/2014,24/2014 и 15/18), Скупштина општине Сокобања, на седници одржаној 28.08.2018.године, донела је

ОДЛУКУ
О ДРУГОЈ ИЗМЕНИ И ДОПУНИ ОДЛУКЕ О БУЏЕТУ ОПШТИНЕ СОКОБАЊА ЗА 2018. ГОДИНУ

I ОПШТИ ДЕО

Члан 1.

Овом Одлуком врше се измене и допуне Одлуке о буџету општине Сокобања за 2018. годину ("Сл.лист општине Сокобања " број 32/2017 и 18/2018), (у даљем тексту: Одлука) и то на следећи начин:

- Члан 1. Одлуке мења се и гласи:

„Приходи и примања, расходи и издаци буџета општине Сокобања за 2018. годину (у даљем тексту: буџет), састоје се од:

у динарима

А.	РАЧУН ПРИХОДА И ПРИМАЊА	Економска класификација	у динарима
1.	Укупни приходи и примања остварени по основу продаје нефинансијске имовине	7 + 8	837,935,055
2.	Укупни расходи и издаци за набавку нефинансијске имовине	4 + 5	918,618,958
3.	**Буџетски суфицит/дефицит**	**(7+8) - (4+5)**	**-80,683,903**
4.	Издаци за набавку финансијске имовине (осим за набавку домаћих хартија од вредности 6211)	62	0
6.	**Укупан фискални суфицит/дефицит**	**(7+8) - (4+5) - 62**	**-80,683,903**
Б.	**РАЧУН ФИНАНСИРАЊА**		
1.	Примања од задуживања	91	0
2.	Примања од продаје финансијске имовине (конта 9211, 9221, 9219, 9227, 9228)	92	0
3.	Неутрошена средства из претходних година	3	84,683,903
4.	Издаци за набавку финансијске имовине (за набавку домаћих хартија од вредности 6211)	6211	4,000,000

IV	Издаци за набавку финансијске имовине(осим за набавку домаћих хартија од вредности)	62	0
Б	УКУПНИ ФИСКАЛНИ ДЕФИЦИТ(III-IV)		-80.683.903,00
В	РАЧУН ФИНАНСИРАЊА		
V	Примања од продаје финансијске имовине	92	
VI	ПРИМАЊА ОД ЗАДУЖИВАЊА	91	
	1.Примања од домаћих задуживања	911	
	1.1.Задуживање код јавних финансијских институција и пословних банака	9113+9114	
	1.2.Задуживање код осталих кредитора	9111+9112+9115+9116+9117+9118+9119	
	2.Примања од иностраног задуживања	912	
VII	Пренета неутрошена средства из ранијих година		84.683.903,00
VIII	Издаци за набавку финансијске имовине(за набавку домаћих хартија од вредности 621)		4.000.000,00
IX	ОТПЛАТА ГЛАВНИЦЕ	61	
	1.Отплата главнице домаћим кредиторима	611	
	1.1.Отплата главнице домаћим јавним финансијским институцијама и пословним банкама	6113+6114	
	1.2.Отплата главнице осталим кредиторима	6111+6112+6115+6116+6117+6118+6119	
	2.Отплата главнице страним кредиторима	612	
X	НЕТО ФИНАНСИРАЊЕ (V+VI+VII-VIII-IX)Укупни фискални суфицит плус нето финансирање		80.683.903,00

“

Члан 2.

- Члан 2. Одлуке мења се и гласи:

,,Расходи и издаци из члана 1.ове одлуке користе се за следеће програме:

НАЗИВ ПРОГРАМА	Износ у динарима
Урбанизам и просторно планирање	51.381.000,00
Комунална делатност	115.159.000,00
Локални економски развој	26.830.600,00
Развој туризма	138.978.834,00

Развој пољопривреде	30.200.000,00
Заштита животне средине	27.476.000,00
Организација саобраћаја и саобраћајна инфраструктура	132.100.198,00
Предшколско васпитање	50.120.000,00
Основно образовање	33.696.000,00
Средње образовање	17.150.000,00
Социјална и дечја заштита	27.895.000,00
Примарна здравствена заштита	12.360.000,00
Развој културе	21.719.300,00
Развој спорта и омладине	55.839.502,00
Опште услуге локалне самоуправе	156.546.560,00
Политички систем локалне самоуправе	14.986.964,00
Енергетска ефикасност	10.180.000,00

Члан 3.

- Члан 4. Одлуке мења се и гласи:

,,У текућу буџетску резерву издвајају се средства у износу од 4.491.800,00 динара, а у сталну буџетску резерву издвајају се средства у износу од 500.000,00 динара.“

Члан 4.

- Члан 5. Одлуке мења се и гласи:

,,Приходи и примања буџета општине у укупном износу од **922.618.958,00** динара по врстама, односно економским класификацијама, утврђени су у следећим износима :

Класа/Категорија /Група	Конто	ВРСТЕ ПРИХОДА И ПРИМАЊА	УКУПНА СРЕДСТВА	Структура укупних јавних средстава %
1	*2*	*3*	*4*	*5*
300000		**Пренета средства из претходне године**	**84,683,903**	**9.2%**
700000		**ТЕКУЋИ ПРИХОДИ**	**835,635,055**	**90.6%**
710000		**ПОРЕЗИ**	**431,650,000**	**46.8%**
711000		**ПОРЕЗ НА ДОХОДАК, ДОБИТ И КАПИТАЛНЕ ДОБИТКЕ**	**212,650,000**	**23.0%**
	711111	Порез на зараде	175,000,000	19.0%
	711121	Порез на приходе од самосталних делатности који се плаћа према стварно оствареном приходу, по решењу Пореске управе	150,000	0.0%

	711122	Порез на приходе од самосталних делатности који се плаћа према паушално утврђеном приходу, по решењу Пореске управе	10,500,000	1.1%
	711123	Порез на приходе од самосталних делатности који се плаћа према стварно оствареном приходу самоопорезивањем	11,800,000	1.3%
	711143	Порез на приходе од непокретности		0.0%
	711145	Порез на приходе од давања у закуп покретних ствари - по основу самоопорезивања и по решењу Пореске управе	650,000	0.1%
	711146	Порез на приход од пољопривреде и шумарства, по решењу Пореске управе	50,000	0.0%
	711147	Порез на земљиште		0.0%
	711148	Порез на приходе од непокретности, по решењу Пореске управе		0.0%
	711161	Порез на приходе од осигурања лица		0.0%
	711181	Самодоприноси		0.0%
	711190	Порез на друге приходе	14,500,000	1.6%
713000		**ПОРЕЗ НА ИМОВИНУ**	**148,250,000**	**16.1%**
	713121	Порез на имовину (осим на земљиште, акције и уделе) од физичких лица	70,000,000	7.6%
	713122	Порез на имовину (осим на земљиште, акције и уделе) од правних лица	37,500,000	4.1%
	713126	Порез на имовину (осим на неизграђено земљиште), обвезника који воде пословне књиге		0.0%
	713311	Порез на наслеђе и поклон по решењу Пореске управе	4,500,000	0.5%
	713421	Порез на пренос апсолутних права на непокретности, по решењу Пореске управе	32,500,000	3.5%
	713422	Порез на пренос апсолутних права на акцијама и другим хартијама од вредности, по решењу Пореске управе		0.0%
	713423	Порез на пренос апсолутних права на моторним возилима, пловилима и ваздухопловима, по решењу Пореске управе	3,500,000	0.4%
	713426	Порез на пренос апсолутних права код продаје код стечајног дужника као правног лица	250,000	0.0%
	713611	Порез на акције на име и уделе		0.0%
714000		**ПОРЕЗ НА ДОБРА И УСЛУГЕ**	**49,750,000**	**5.4%**
	714431	Комунална такса за коришћење рекламних паноа, укључујући и истицање и исписивање фирме ван пословног простора на објектима и просторима који припадају јединици локалне самоуправе(коловози, тротоари, зелене површине, бандере и сл.)		0.0%
	714513	Комунална такса за држање моторних друмских и прикључних возила, осим пољопривредних возила и машина	10,500,000	1.1%
	714543	Накнада за промену намене обрадивог пољопривредног земљишта	550,000	0.1%

	714549	Накнада од емисије SO2, NO2, прашкастих материја и одложеног отпада		0.0%
	714552	Боравишна такса	28,000,000	3.0%
	714562	Посебна накнада за заштиту и унапређење животне средине	10,700,000	1.2%
	714572	Комунална такса за држање средстава за игру („забавне игре“)		0.0%
716000		**ДРУГИ ПОРЕЗИ**	**21,000,000**	**2.3%**
	716111	Комунална такса за истицање фирме на пословном простору	21,000,000	2.3%
730000		**ДОНАЦИЈЕ И ТРАНСФЕРИ**	**241,100,681**	**26.1%**
732000		**ДОНАЦИЈЕ ОД МЕЂ. ОРГАНИЗАЦИЈА**	**40,598,905**	**4.4%**
	732151	Текуће донације од међународних организација у корист нивоа општина	9,940,905	1.1%
	732251	Капиталне донације од међународних организација у корист нивоа општина	30,658,000	3.3%
733000		**ТРАНСФЕРИ ОД ДРУГИХ НИВОА ВЛАСТИ**	**200,501,776**	**21.7%**
	733151	Ненаменски трансфери од Републике у корист нивоа општина	157,643,184	17.1%
	733154	Текући наменски трансфери, у ужем смислу, од Републике у корист нивоа општина	10,850,000	1.2%
	733253	Капитални трансфери од других нивоа власти у корист нивоа општина	32,008,592	3.5%
740000		**ДРУГИ ПРИХОДИ**	**162,884,374**	**17.7%**
741000		**ПРИХОДИ ОД ИМОВИНЕ**	**57,850,000**	**6.3%**
	741151	Приходи буџета општине од камата на средства консолидованог рачуна трезора укључена у депозит банака	4,500,000	0.5%
	741411	Приход од имовине који припада имаоцима полисе осигурања		0.0%
	741510	Накнада за коришћење природних добара		0.0%
	741520	Накнада за коришћење шумског и пољопривредног земљишта	3,350,000	0.4%
	741531	Комунална такса за коришћење простора на јавним површинама или испред пословног простора у пословне сврхе, осим ради продаје штампе, књига и других публикација, производа старих и уметничких заната и домаће радиности	10,500,000	1.1%
	741532	Комунална такса за коришћење простора за паркирање друмских моторних и прикључних возила на уређеним и обележеним местима		0.0%
	741533	Комунална такса за коришћење слободних површина за кампове, постављање шатора или друге облике привременог коришћења		0.0%
	741534	Накнада за коришћење грађевинског земљишта	6,500,000	0.7%
	741538	Допринос за уређивање грађевинског земљишта	29,500,000	3.2%
	741542	Накнада за коришћење природног лековитог фактора	3,500,000	0.4%

	741560	Накнада за воде		0.0%
742000		**ПРИХОДИ ОД ПРОДАЈЕ ДОБАРА И УСЛУГА**	**51,934,374**	**5.6%**
	742151	Приходи од продаје добара и услуга од стране тржишних организација у корист нивоа општина	2,850,000	0.3%
	742152	Приходи од давања у закуп односно коришћење непокретности у државној својини које користе општине и индиректни корисници њиховог буџета	11,500,000	1.2%
	742153	Приходи од закупнине за грађевинско земљиште у корист општине	5,500,000	0.6%
	742156	Приходи остварени по основу пружања услуга боравка деце у предшколским установама у корист нивоа општина	7,456,652	0.8%
	742251	Општинске административне таксе	4,500,000	0.5%
	742255	Такса за озакоњење објеката у корист нивоа општина	6,727,722	0.7%
	742253	Накнада за уређивање грађевинског земљишта	13,400,000	1.5%
	742254	Трошкови пореског и прекршајног поступка изворних јавних прихода општина и градова		0.0%
	742341	Приходи које својом делатношћу остваре органи и организације града		0.0%
743000		**НОВЧАНЕ КАЗНЕ И ОДУЗЕТА ИМОВИНСКА КОРИСТ**	**2,600,000**	**0.3%**
	743324	Приходи од новчаних казни за прекршаје, предвиђене прописима о безбедности саобраћаја на путевима	2,600,000	0.3%
	743351	Приходи од новчаних казни за прекршаје у корист нивоа општина		0.0%
744000		**ДОБРОВОЉНИ ТРАНСФЕРИ ОД ФИЗИЧКИХ И ПРАВНИХ ЛИЦА**	**0**	**0.0%**
	744151	Текући добровољни трансфери од физичких и правних лица у корист нивоа општина		0.0%
	744251	Капитални добровољни трансфери од физичких и правних лица у корист нивоа општина		0.0%
745000		**МЕШОВИТИ И НЕОДРЕЂЕНИ ПРИХОДИ**	**50,500,000**	**5.5%**
	745151	Остали приходи у корист нивоа општине	50,500,000	5.5%
	745153	Део добити јавног предузећа према одлуци управног одбора јавног предузећа у корист нивоа општина		0.0%
770000		**МЕМОРАНДУМСКЕ СТАВКЕ ЗА РЕФУНДАЦИЈУ РАСХОДА**	**0**	**0.0%**
	772111	Меморандумске ставке за рефундацију расхода		0.0%
	772114	Меморандумске ставке за рефундацију расхода буџета општине из претходне године		0.0%
790000		**ПРИХОДИ ИЗ БУЏЕТА**	**0**	**0.0%**
	791110	Приходи из буџета		0.0%
800000		**ПРИМАЊА ОД ПРОДАЈЕ НЕФИНАНСИЈСКЕ ИМОВИНЕ**	**2,300,000**	**0.2%**
810000		**ПРИМАЊА ОД ПРОДАЈЕ ОСНОВНИХ СРЕДСТАВА**	**2,300,000**	**0.2%**
	811153	Примања од отплате станова у корист општина	1,500,000	0.2%

	812151	Примања од продаје покретних ствари у корист нивоа општина	800,000	0.1%
840000		**ПРИМАЊА ОД ПРОДАЈЕ ПРИРОДНЕ ИМОВИНЕ**	**0**	**0.0%**
	841000	Примања од продаје земљишта		0.0%
900000		**ПРИМАЊА ОД ЗАДУЖИВАЊА И ПРОДАЈЕ ФИНАНСИЈСКЕ ИМОВИНЕ**	**0**	**0.0%**
910000		**ПРИМАЊА ОД ЗАДУЖИВАЊА**	**0**	**0.0%**
	911451	Примања од задуживања од пословних банака у земљи у корист нивоа општина		0.0%
920000		**ПРИМАЊА ОД ПРОДАЈЕ ФИН. ИМОВИНЕ**	**0**	**0.0%**
	921951	Примања од продаје домаћих акција и осталог капитала у корист нивоа општина		0.0%
	7+8+9	**ТЕКУЋИ ПРИХОДИ И ПРИМАЊА ОД ЗАДУЖИВАЊА И ПРОДАЈЕ ФИН. ИМОВИНЕ**	**837,935,055**	**90.8%**
	3+7+8+9	**УКУПНО ПРЕНЕТА СРЕДСТВА, ТЕКУЋИ ПРИХОДИ И ПРИМАЊА**	**922,618,958**	**100.0%**

Члан 5.

- Члан 6. Одлуке мења се и гласи:

,,Расходи и издаци буџета, по основним наменама, утврђени су и распоређени у следећим износима:

Екон. клас.	ВРСТЕ РАСХОДА И ИЗДАТАКА	Приходи из буџета - Извор 01	Структура - Извор 01 (%)	Средства из осталих извора финансирања	УКУПНА СРЕДСТВА	Структура укупних јавних средстава(%)
1	*2*	*3*	*4*	*5*	*6 = (3 + 5)*	*7*
400	**ТЕКУЋИ РАСХОДИ**	**550,155,360**	**73.2%**	**36,342,400**	**586,497,760**	**63.6%**
410	**РАСХОДИ ЗА ЗАПОСЛЕНЕ**	**103,435,693**	**13.8%**	**583,400**	**104,019,093**	**11.3%**
411	Плате и додаци запослених	79,515,274	10.6%	437,000	79,952,274	8.7%
412	Социјални доприноси на терет послодавца	14,077,419	1.9%	81,400	14,158,819	1.5%
413	Накнаде у натури (превоз)	270,000	0.0%		270,000	0.0%
414	Социјална давања запосленима	1,750,000	0.2%	65,000	1,815,000	0.2%
415	Накнаде за запослене	3,767,000	0.5%		3,767,000	0.4%
416	Награде,бонуси и остали посебни расходи	1,546,000	0.2%		1,546,000	0.2%
417	Посланички додатак-накнада одборницима	2,510,000	0.3%		2,510,000	0.3%
420	**КОРИШЋЕЊЕ УСЛУГА И РОБА**	**307,793,197**	**40.9%**	**21,029,000**	**328,822,197**	**35.6%**
421	Стални трошкови	49,778,043	6.6%	2,395,000	52,173,043	5.7%
422	Трошкови путовања	3,180,000	0.4%	826,000	4,006,000	0.4%

423	Услуге по уговору	77,399,420	10.3%	12,750,000	90,149,420	9.8%
424	Специјализоване услуге	58,362,000	7.8%	346,000	58,708,000	6.4%
425	Текуће поправке и одржавање (услуге и мат)	97,804,606	13.0%	3,444,000	101,248,606	11.0%
426	Материјал	21,269,128	2.8%	1,268,000	22,537,128	2.4%
430	**УПОТРЕБА ОСНОВНИХ СРЕДСТАВА**	**0**	**0.0%**	**0**	**0**	**0.0%**
431	Амортизација некретнина и опреме;					
432	Амортизација култивисане имовине;					
433	Употреба драгоцености					
434	Употреба природне имовине					
440	**ОТПЛАТА КАМАТА**	**30,000**	**0.0%**	**0**	**30,000**	**0.0%**
441	Отплата домаћих камата;					
442	Отплата страних камата;					
444	Пратећи трошкови задуживања	30,000	0.0%		30,000	0.0%
450	**СУБВЕНЦИЈЕ**	**5,500,000**	**0.7%**	**0**	**5,500,000**	**0.6%**
451	Субвенције јавним нефинансијским предузећима и организацијама	5,500,000	0.7%		5,500,000	0.6%
454	Субвенције приватним предузећима					
460	**ДОНАЦИЈЕ И ТРАНСФЕРИ**	**75,904,438**	**10.1%**	**3,900,000**	**79,804,438**	**8.6%**
463	Трансфери осталим нивоима власти	51,766,000	6.9%		51,766,000	5.6%
464	Дотације организацијама за обавезно социјално осигурање	16,000,000	2.1%	3,900,000	19,900,000	2.2%
465	Остале донације, дотације и трансфери	8,138,438	1.1%		8,138,438	0.9%
470	**СОЦИЈАЛНА ПОМОЋ**	**13,625,000**	**1.8%**	**10,820,000**	**24,445,000**	**2.6%**
472	Накнаде за социјалну заштиту из буџета	13,625,000	1.8%	10,820,000	24,445,000	2.6%
480	**ОСТАЛИ РАСХОДИ**	**38,875,232**	**5.2%**	**10,000**	**38,885,232**	**4.2%**
481	Дотације невладиним организацијама;	27,373,232	3.6%		27,373,232	3.0%
482	Порези, обавезне таксе, казне и пенали;	5,032,000	0.7%	10,000	5,042,000	0.5%
483	Новчане казне и пенали по решењу судова;	6,000,000	0.8%		6,000,000	0.7%
484	Накнаде штете за повреде или штету насталу услед елементарних непогода или других природних узрока	400,000	0.1%		400,000	0.0%
485	Накнада штете за повреду или штету нанету од стране	70,000	0.0%		70,000	0.0%
490	**АДМИНИСТРАТИВНИ ТРАНСФЕРИ БУЏЕТА**	**4,991,800**	**0.7%**	**0**	**4,991,800**	**0.5%**
499	Средства резерве	4,991,800	0.7%		4,991,800	0.5%
500	**КАПИТАЛНИ ИЗДАЦИ**	**197,550,198**	26.3%	**134,571,000**	**332,121,198**	**36.0%**
510	**ОСНОВНА СРЕДСТВА**	**167,550,198**	**22.3%**	**134,571,000**	**302,121,198**	**32.7%**

511	Зграде и грађевински објекти;	142,819,198	19.0%	131,818,000	274,637,198	29.8%
512	Машине и опрема;	22,581,000	3.0%	2,465,000	25,046,000	2.7%
513	Остале некретнине и опрема	600,000	0.1%	288,000	888,000	0.1%
514	Култивисана имовина;					
515	Нематеријална имовина	1,550,000	0.2%		1,550,000	0.2%
520	**ЗАЛИХЕ**	**0**	**0.0%**	**0**	**0**	**0.0%**
521	Робне резерве					
522	Залихе производње					
523	Залихе робе за даљу продају					
530	**ДРАГОЦЕНОСТИ**	**0**	**0.0%**	**0**	**0**	**0.0%**
531	Драгоцености					
540	**ПРИРОДНА ИМОВИНА**	**30,000,000**	**4.0%**	**0**	**30,000,000**	**3.3%**
541	Земљиште;	30,000,000	4.0%		30,000,000	3.3%
542	Рудна богатства					
543	Шуме и воде					
600	**ИЗДАЦИ ЗА ОТПЛАТУ ГЛАВНИЦЕ И НАБАВКУ ФИНАНСИЈСКЕ ИМОВИНЕ**	**4,000,000**	**0.5%**	**0**	**4,000,000**	**0.7%**
610	**ОТПЛАТА ГЛАВНИЦЕ**	**0**	**0.0%**	**0**	**0**	**0.0%**
611	Отплата главнице домаћим кредиторима					
612	Отплата главнице страним кредиторима					
614	Отплата главнице за финансијски лизинг					
621	**НАБАВКА ДФИНАНСИЈСКЕ ИМОВИНЕ**	**4,000,000**	0.5%	**0**	**4,000,000**	**0.4%**
621	Набавка домаћих хартија од вредности	4,000,000	0.5%		4,000,000	0.4%
	УКУПНИ ЈАВНИ РАСХОДИ	**751,705,558**	**100.0%**	**170,913,400**	**922,618,958**	**100.0%**

Члан 6.

- Члан 7. Одлуке мења се и гласи:

„Издаци буџета по функционалној класификацији , утврђени су и распоређују се у следећим износима:

Функције	Функционална класификација	Приходи из буџета - Извор 01	Структура - Извор 01 (%)	Средства из осталих извора финансирања	УКУПНА СРЕДСТВА	Структура укупних јавних средстава(%)
1	*2*	*3*	*4*	*5.1*	*6 = (3 + 5)*	*7*
000	**СОЦИЈАЛНА ЗАШТИТА**	**23,975,000**	**3.2%**	**3,920,000**	**27,895,000**	**3.0%**
010	Болест и инвалидност;	1,620,000	6.8%	2,700,000	4,320,000	0.5%
030	Корисници породичне пензије;					0.0%

040	Породица и деца;	7,990,000	33.3%		7,990,000	0.9%
050	Незапосленост;					0.0%
060	Становање;					0.0%
070	Социјална помоћ угроженом становништву некласификована на другом месту;	8,445,000	35.2%	1,220,000	9,665,000	1.0%
080	Социјална заштита - истраживање и развој;					0.0%
090	Социјална заштита некласификована на другом месту	5,920,000	24.7%		5,920,000	0.6%
100	**ОПШТЕ ЈАВНЕ УСЛУГЕ**	**158,052,174**	**21.0%**	**23,472,400**	**181,524,574**	**19.7%**
110	Извршни и законодавни органи, финансијски и фискални послови и спољни послови;					0.0%
111	Извршни и законодавни органи	12,286,964	7.8%	2,700,000	14,986,964	1.6%
112	Финансијски и фискални послови					0.0%
113	Спољни послови					0.0%
120	Економска помоћ иностранству;					0.0%
121	Економска помоћ земљама у развоју и земљама у транзицији					0.0%
122	Економска помоћ преко међународних организација					0.0%
130	Опште услуге;	119,407,687	75.5%	18,430,400	137,838,087	14.9%
131	Опште кадровске услуге					0.0%
132	Опште услуге планирања и статистике					0.0%
133	Остале опште услуге					0.0%
140	Основно истраживање;					0.0%
150	Опште јавне услуге - истраживање и развој;					0.0%
160	Опште јавне услуге некласификоване на другом месту;	26,357,523	16.7%	2,342,000	28,699,523	3.1%
170	Трансакције јавног дуга;					0.0%
180	Трансфери општег карактера између различитих нивоа власти					0.0%
200	**ОДБРАНА**	**1,078,374**	**0.1%**		**1,078,374**	**0.1%**
220	Цивилна одбрана	1,078,374	100.0%		1,078,374	0.1%
300	**ЈАВНИ РЕД И БЕЗБЕДНОСТ**	**7,361,176**	**1.0%**		**7,361,176**	**0.8%**
310	Услуге полиције;					0.0%
320	Услуге противпожарне заштите;					0.0%
330	Судови;	7,361,176	100.0%		7,361,176	0.8%
340	Затвори;					0.0%
350	Јавни ред и безбедност - истраживање и развој;					0.0%
360	Јавни ред и безбедност некласификован на другом месту					0.0%
400	**ЕКОНОМСКИ ПОСЛОВИ**	**210,979,032**	**28.1%**	**98,700,000**	**309,679,032**	**33.6%**
410	Општи економски и комерцијални послови и послови по питању рада;					0.0%
411	Општи економски и комерцијални послови	500,000	0.2%		500,000	0.1%
412	Општи послови по питању рада	4,000,000	1.9%	3,900,000	7,900,000	0.9%
420	Пољопривреда, шумарство, лов и риболов;					0.0%
421	Пољопривреда	30,200,000	14.3%		30,200,000	3.3%
422	Шумарство					0.0%
423	Лов и риболов					0.0%
430	Гориво и енергија;					0.0%

431	Угаљ и остала чврста минерална горива					0.0%
432	Нафта и природни гас					0.0%
433	Нуклеарно гориво					0.0%
434	Остала горива					0.0%
435	Електрична енергија					0.0%
436	Остала енергија					0.0%
440	Рударство, производња и изградња;					0.0%
441	Ископавање минералних ресурса, изузев минералних горива					0.0%
442	Производња					0.0%
443	Изградња					0.0%
450	Саобраћај;					0.0%
451	Друмски саобраћај	85,100,198	40.3%	47,000,000	132,100,198	14.3%
452	Водени саобраћај					0.0%
453	Железнички саобраћај					0.0%
454	Ваздушни саобраћај					0.0%
455	Цевоводи и други облици саобраћаја					0.0%
460	Комуникације;					0.0%
470	Остале делатности;					0.0%
471	Трговина, смештај и складиштење					0.0%
472	Хотели и ресторани					0.0%
473	Туризам	91,178,834	43.2%	47,800,000	138,978,834	15.1%
474	Вишенаменски развојни пројекти					0.0%
480	Економски послови - истраживање и развој;					0.0%
481	Истраживање и развој - Општи економски и комерцијални послови и послови по питању рада					0.0%
482	Истраживање и развој - Пољопривреда, шумарство, лов и риболов					0.0%
483	Истраживање и развој - Гориво и енергија					0.0%
484	Истраживање и развој - Рударство, производња и изградња					0.0%
485	Истраживање и развој - Саобраћај					0.0%
486	Истраживање и развој - Комуникације					0.0%
487	Истраживање и развој - Остале делатности					0.0%
490	Економски послови некласификовани на другом месту					0.0%
500	**ЗАШТИТА ЖИВОТНЕ СРЕДИНЕ**	**87,202,000**	**11.6%**	**36,018,000**	**123,220,000**	**13.4%**
510	Управљање отпадом;					0.0%
520	Управљање отпадним водама;	8,700,000	10.0%		8,700,000	0.9%
530	Смањење загађености;					0.0%
540	Заштита биљног и животињског света и крајолика;					0.0%
550	Заштита животне средине - истраживање и развој;					0.0%
560	Заштита животне средине некласификована на другом месту	78,502,000	90.0%	36,018,000	114,520,000	12.4%
600	**ПОСЛОВИ СТАНОВАЊА И ЗАЈЕДНИЦЕ**	**77,193,000**	**10.3%**	**3,783,000**	**80,976,000**	**8.8%**
610	Стамбени развој;					0.0%
620	Развој заједнице;	50,805,000	65.8%	576,000	51,381,000	5.6%
630	Водоснабдевање;	11,208,000	14.5%	1,302,000	12,510,000	1.4%

640	Улична расвета;	15,180,000	19.7%	1,905,000	17,085,000	1.9%
650	Послови становања и заједнице - истраживање и развој;					0.0%
660	Послови становања и заједнице некласификовани на другом месту					0.0%
700	**ЗДРАВСТВО**	**12,360,000**	**1.6%**	**640,000**	**13,000,000**	**1.4%**
710	Медицински производи, помагала и опрема;					0.0%
711	Фармацеутски производи					0.0%
712	Остали медицински производи					0.0%
713	Терапеутска помагала и опрема					0.0%
720	Ванболничке услуге;	1,200,000	9.7%	640,000	1,840,000	0.2%
721	Опште медицинске услуге	11,160,000	90.3%		11,160,000	1.2%
722	Специјализоване медицинске услуге					0.0%
723	Стоматолошке услуге					0.0%
724	Парамедицинске услуге					0.0%
730	Болничке услуге;					0.0%
731	Опште болничке услуге					0.0%
732	Специјализоване болничке услуге					0.0%
733	Услуге медицинских центара и породилишта					0.0%
734	Услуге домова за негу и опоравак					0.0%
740	Услуге јавног здравства;					0.0%
750	Здравство - истраживање и развој;					0.0%
760	Здравство некласификовано на другом месту.					0.0%
800	**РЕКРЕАЦИЈА, СПОРТ, КУЛТУРА И ВЕРЕ**	**75,538,802**	**10.0%**	**1,380,000**	**76,918,802**	**8.3%**
810	Услуге рекреације и спорта;	54,249,502	71.8%	950,000	55,199,502	6.0%
820	Услуге културе;	16,289,300	21.6%	430,000	16,719,300	1.8%
830	Услуге емитовања и штампања;	5,000,000	6.6%		5,000,000	0.5%
840	Верске и остале услуге заједнице;					0.0%
850	Рекреација, спорт, култура и вере - истраживање и развој;					0.0%
860	Рекреација, спорт, култура и вере, некласификовано на другом месту					0.0%
900	**ОБРАЗОВАЊЕ**	**97,966,000**	**13.0%**	**3,000,000**	**100,966,000**	**10.9%**
910	Предшколско и основно образовање;					0.0%
911	Предшколско образовање	47,120,000	48.1%	3,000,000	50,120,000	5.4%
912	Основно образовање	33,696,000	34.4%		33,696,000	3.7%
913	Основно образовање са домом ученика					0.0%
914	Основно образовање са средњом школом					0.0%
915	Специјално основно образовање					0.0%
916	Основно образовање са средњом школом и домом ученика					0.0%
920	Средње образовање;	17,150,000	17.5%		17,150,000	1.9%
921	Ниже средње образовање					0.0%
922	Више средње образовање					0.0%
923	Средње образовање са домом ученика					0.0%
930	Више образовање;					0.0%
931	Више образовање					0.0%
932	Више образовање са студентским домом					0.0%

940	Високо образовање;					0.0%
941	Високо образовање - први степен					0.0%
942	Високо образовање - други степен					0.0%
950	Образовање које није дефинисано нивоом;					0.0%
960	Помоћне услуге образовању;					0.0%
970	Образовање - истраживање и развој;					0.0%
980	Образовање некласификовано на другом месту					0.0%
	УКУПНО	**751,705,558**	**100.0%**	**170,913,400**	**922,618,958**	**100.0%**

Члан 7.

- Члан 8. Одлуке мења се и гласи:

„Издаци буџета утврђена су и распоређена по програмској класификацији у следећим износима:

Шифра		**Опис**	**Приходи из буџета - Извор 01**	**Структура - Извор 01 (%)**	**Средства из осталих извора финансирања**	**УКУПНА СРЕДСТВА**	**Структ-ура - Укупно (%)**
Програм	**Програмска активност/ Пројекат**						
1	*2*	*3*	*4*	*5*	*6*	*7 =(4 + 6)*	8
1101		**Програм 1. Становање, урбанизам и просторно планирање**	**50,805,000**	**7%**	**576,000**	**51,381,000**	**5.6%**
	1101-0001	Просторно и урбанистичко планирање	11,305,000	2%	576,000	11,881,000	1.3%
	1101-0002	Спровођење урбанистичких и просторних планова	36,000,000	5%	0	36,000,000	3.9%
	1101-0003	Управљање грађевинским земљиштем	3,500,000	0%	0	3,500,000	0.4%
	1101-0004	Стамбена подршка	0	0%	0	0	0.0%
	1101-0005	Остваривање јавног интереса у одржавању зграда	0	0%	0	0	0.0%
	1101-П1		0	0%	0	0	0.0%
	1101-П2		0	0%	0	0	0.0%
	1101-П3		0	0%	0	0	0.0%
	1101-П4		0	0%	0	0	0.0%
	1101-П5		0	0%	0	0	0.0%
	1101-П6		0	0%	0	0	0.0%
	1101-П7		0	0%	0	0	0.0%
	1101-П8		0	0%	0	0	0.0%
	1101-П9		0	0%	0	0	0.0%
	1101-П10		0	0%	0	0	0.0%

	1101-П11		0	0%	0	0	0.0%
	1101-П12		0	0%	0	0	0.0%
	1101-П13		0	0%	0	0	0.0%
	1101-П14		0	0%	0	0	0.0%
	1101-П15		0	0%	0	0	0.0%
	1101-П16		0	0%	0	0	0.0%
	1101-П17		0	0%	0	0	0.0%
	1101-П18		0	0%	0	0	0.0%
	1101-П19		0	0%	0	0	0.0%
	1101-П20		0	0%	0	0	0.0%
0601		**Програм 2. Комунална делатност**	**81,934,000**	**11%**	**33,225,000**	**115,159,000**	12.5%
	1102-0001	Управљање/одржавање јавним осветљењем	15,180,000	2%	1,905,000	17,085,000	1.9%
	1102-0002	Одржавање јавних зелених површина	25,074,000	3%	0	25,074,000	2.7%
	1102-0003	Одржавање чистоће на површинама јавне намене	23,860,000	3%	0	23,860,000	2.6%
	1102-0004	Зоохигијена	3,325,000	0%	0	3,325,000	0.4%
	1102-0005	Уређивање, одржавање и коришћење пијаца	0	0%	0	0	0.0%
	1102-0006	Одржавање гробаља и погребне услуге	0	0%	0	0	0.0%
	1102-0007	Прозводња и дистрибуције топлотне енергије	0	0%	0	0	0.0%
	1102-0008	Управљање и снабдевање водом за пиће	11,208,000	1%	1,302,000	12,510,000	1.4%
	1102-П1	Реконструкција градског парка Бањица	3,287,000	0%	30,018,000	33,305,000	3.6%
	1102-П2		0	0%	0	0	0.0%
	1102-П3		0	0%	0	0	0.0%
	1102-П4		0	0%	0	0	0.0%
	1102-П5		0	0%	0	0	0.0%
	1102-П6		0	0%	0	0	0.0%
	1102-П7		0	0%	0	0	0.0%
	1102-П8		0	0%	0	0	0.0%
	1102-П9		0	0%	0	0	0.0%
	1102-П10		0	0%	0	0	0.0%
	1102-П11		0	0%	0	0	0.0%
	1102-П12		0	0%	0	0	0.0%
	1102-П13		0	0%	0	0	0.0%
	1102-П14		0	0%	0	0	0.0%

	1102-П15		0	0%	0	0	0.0%
	1102-П16		0	0%	0	0	0.0%
	1102-П17		0	0%	0	0	0.0%
	1102-П18		0	0%	0	0	0.0%
	1102-П19		0	0%	0	0	
	1102-П20		0	0%	0	0	0.0%
1501		**Програм 3. Локални економски развој**	**4,500,200**	**1%**	**22,330,400**	**26,830,600**	2.9%
	1501-0001	Унапређење привредног и инвестиционог амбијента	0	0%	0	0	0.0%
	1501-0002	Мере активне политике запошљавања	4,000,000	1%	3,900,000	7,900,000	0.9%
	1501-0003	Подршка економском развоју и промоцији предузетништва	500,000	0%	0	500,000	0.1%
	1501-П1	Пројекат: Иницијатива за инклузију-подршка за будућност	200	0%	18,430,400	18,430,600	2.0%
	1501-П2		0	0%	0	0	0.0%
	1501-П3		0	0%	0	0	0.0%
	1501-П4		0	0%	0	0	0.0%
	1501-П5		0	0%	0	0	0.0%
	1501-П6		0	0%	0	0	0.0%
	1501-П7		0	0%	0	0	0.0%
	1501-П8		0	0%	0	0	0.0%
	1501-П9		0	0%	0	0	0.0%
	1501-П10		0	0%	0	0	0.0%
	1501-П11		0	0%	0	0	0.0%
	1501-П12		0	0%	0	0	0.0%
	1501-П13		0	0%	0	0	0.0%
	1501-П14		0	0%	0	0	0.0%
	1501-П15		0	0%	0	0	0.0%
	1501-П16		0	0%	0	0	0.0%
	1501-П17		0	0%	0	0	0.0%
	1501-П18		0	0%	0	0	0.0%
	1501-П19		0	0%	0	0	0.0%
	1501-П20		0	0%	0	0	0.0%
1502		**Програм 4. Развој туризма**	**91,178,834**	**12%**	**47,800,000**	**138,978,834**	**15.1%**
	1502-0001	Управљање развојем туризма	27,278,834	4%	300,000	27,578,834	3.0%
	1502-0002	Промоција туристичке понуде	7,270,000	1%	0	7,270,000	0.8%

	1502-П1	Прва хармоника	5,000,000	1%	0	5,000,000	0.5%
	1502-П2	Манифестација старих јела, заната и рукотворина "Златне руке"	230,000	0%	0	230,000	0.0%
	1502-П3	Изградња II фазе велике сцене летње позорнице "Врело"	23,800,000	3%	24,500,000	48,300,000	5.2%
	1502-П4	Изградња фазе Б и Ц велике сцене летње позорнице "Врело"	27,600,000	4%	23,000,000	50,600,000	5.5%
	1502-П5		0	0%	0	0	0.0%
	1502-П6		0	0%	0	0	0.0%
	1502-П7		0	0%	0	0	0.0%
	1502-П8		0	0%	0	0	0.0%
	1502-П9		0	0%	0	0	0.0%
	1502-П10		0	0%	0	0	0.0%
	1502-П11		0	0%	0	0	0.0%
	1502-П12		0	0%	0	0	0.0%
	1502-П13		0	0%	0	0	0.0%
	1502-П14		0	0%	0	0	0.0%
	1502-П15		0	0%	0	0	0.0%
	1502-П16		0	0%	0	0	0.0%
	1502-П17		0	0%	0	0	0.0%
	1502-П18		0	0%	0	0	0.0%
	1502-П19		0	0%	0	0	0.0%
	1502-П20		0	0%	0	0	0.0%
0101		**Програм 5. Пољопривреда и рурални развој**	**30,200,000**	**4%**	**0**	**30,200,000**	**3.3%**
	0101-0001	Подршка за спровођење пољопривредне политике у локалној заједници	16,700,000	2%	0	16,700,000	1.8%
	0101-0002	Мере подршке руралном развоју	13,500,000	2%	0	13,500,000	1.5%
	0101-П1		0	0%	0	0	0.0%
	0101-П2		0	0%	0	0	0.0%
	0101-П3		0	0%	0	0	0.0%
	0101-П4		0	0%	0	0	0.0%
	0101-П5		0	0%	0	0	0.0%
	0101-П6		0	0%	0	0	0.0%
	0101-П7		0	0%	0	0	0.0%
	0101-П8		0	0%	0	0	0.0%
	0101-П9		0	0%	0	0	0.0%
	0101-П10		0	0%	0	0	0.0%
	0101-П11		0	0%	0	0	0.0%
	0101-		0	0%	0	0	0.0%

	П12						
	0101-П13		0	0%	0	0	0.0%
	0101-П14		0	0%	0	0	0.0%
	0101-П15		0	0%	0	0	0.0%
	0101-П16		0	0%	0	0	0.0%
	0101-П17		0	0%	0	0	0.0%
	0101-П18		0	0%	0	0	0.0%
	0101-П19		0	0%	0	0	0.0%
	0101-П20		0	0%	0	0	0.0%
0401		**Програм 6. Заштита животне средине**	**21,476,000**	**3%**	**6,000,000**	**27,476,000**	**3.0%**
	0401-0001	Управљање заштитом животне средине	0	0%	0	0	0.0%
	0401-0002	Праћење квалитета елемената животне средине	1,620,000	0%	0	1,620,000	0.2%
	0401-0003	Заштита природе	1,706,000	0%	0	1,706,000	0.2%
	0401-0004	Управљање отпадним водама	8,200,000	1%	0	8,200,000	0.9%
	0401-0005	Управљање комуналним отпадом	500,000	0%	0	500,000	0.1%
	0401-0006	Управљање осталим врстама отпада	0	0%	0	0	0.0%
	0401-П1	Изградња и реконструкција локалног цевовода за дистрибуцију воде	9,450,000	1%	6,000,000	15,450,000	1.7%
	0401-П2		0	0%	0	0	0.0%
	0401-П3		0	0%	0	0	0.0%
	0401-П4		0	0%	0	0	0.0%
	0401-П5		0	0%	0	0	0.0%
	0401-П6		0	0%	0	0	0.0%
	0401-П7		0	0%	0	0	0.0%
	0401-П8		0	0%	0	0	0.0%
	0401-П9		0	0%	0	0	0.0%
	0401-П10		0	0%	0	0	0.0%
	0401-П11		0	0%	0	0	0.0%
	0401-П12		0	0%	0	0	0.0%
	0401-П13		0	0%	0	0	0.0%
	0401-П14		0	0%	0	0	0.0%
	0401-П15		0	0%	0	0	0.0%
	0401-П16		0	0%	0	0	0.0%
	0401-П17		0	0%	0	0	0.0%

	0401-П18		0	0%	0	0	0.0%
	0401-П19		0	0%	0	0	0.0%
	0401-П20		0	0%	0	0	0.0%
0701		**Програм 7. Организација саобраћаја и саобраћајна инфраструктура**	**85,100,198**	**11%**	**47,000,000**	**132,100,198**	**14.3%**
	0701-0002	Управљање и одржавање саобраћајне инфраструктуре	68,100,198	9%	47,000,000	115,100,198	12.5%
	0701-0004	Јавни градски и приградски превоз путника	17,000,000	2%	0	17,000,000	1.8%
	0701-П1		0	0%	0	0	0.0%
	0701-П2		0	0%	0	0	0.0%
	0701-П3		0	0%	0	0	0.0%
	0701-П4		0	0%	0	0	0.0%
	0701-П5		0	0%	0	0	0.0%
	0701-П6		0	0%	0	0	0.0%
	0701-П7		0	0%	0	0	0.0%
	0701-П8		0	0%	0	0	0.0%
	0701-П9		0	0%	0	0	0.0%
	0701-П10		0	0%	0	0	0.0%
	0701-П11		0	0%	0	0	0.0%
	0701-П12		0	0%	0	0	0.0%
	0701-П13		0	0%	0	0	0.0%
	0701-П14		0	0%	0	0	0.0%
	0701-П15		0	0%	0	0	0.0%
	0701-П16		0	0%	0	0	0.0%
	0701-П17		0	0%	0	0	0.0%
	0701-П18		0	0%	0	0	0.0%
	0701-П19		0	0%	0	0	0.0%
	0701-П20		0	0%	0	0	0.0%
2001		**Програм 8. Предшколско васпитање и образовање**	**47,120,000**	**6%**	**3,000,000**	**50,120,000**	**5.4%**
	2001-0001	Функционисање и остваривање предшколског васпитања и образовања	43,520,000	6%	3,000,000	46,520,000	5.0%
	2001-П1		0	0%	0	0	0.0%
	2001-П2		0	0%	0	0	0.0%
	2001-П3	Замена унутрашње и спољашње столарије	3,600,000	0%	0	3,600,000	0.4%
	2001-П4		0	0%	0	0	0.0%
	2001-П5		0	0%	0	0	0.0%
	2001-П6		0	0%	0	0	0.0%
	2001-П7		0	0%	0	0	0.0%

	2001-П8		0	0%	0	0	0.0%
	2001-П9		0	0%	0	0	0.0%
	2001-П10		0	0%	0	0	0.0%
	2001-П11		0	0%	0	0	0.0%
	2001-П12		0	0%	0	0	0.0%
	2001-П13		0	0%	0	0	0.0%
	2001-П14		0	0%	0	0	0.0%
	2001-П15		0	0%	0	0	0.0%
	2001-П16		0	0%	0	0	0.0%
	2001-П17		0	0%	0	0	0.0%
	2001-П18		0	0%	0	0	0.0%
	2001-П19		0	0%	0	0	0.0%
	2001-П20		0	0%	0	0	0.0%
2002		**Програм 9. Основно образовање и васпитање**	**33,696,000**	**4%**	**0**	**33,696,000**	**3.7%**
	2002-0001	Функционисање основних школа	33,696,000	4%	0	33,696,000	3.7%
	2002-П1		0	0%	0	0	0.0%
	2002-П2		0	0%	0	0	0.0%
	2002-П3		0	0%	0	0	0.0%
	2002-П4		0	0%	0	0	0.0%
	2002-П5		0	0%	0	0	0.0%
	2002-П6		0	0%	0	0	0.0%
	2002-П7		0	0%	0	0	0.0%
	2002-П8		0	0%	0	0	0.0%
	2002-П9		0	0%	0	0	0.0%
	2002-П10		0	0%	0	0	0.0%
	2002-П11		0	0%	0	0	0.0%
	2002-П12		0	0%	0	0	0.0%
	2002-П13		0	0%	0	0	0.0%
	2002-П14		0	0%	0	0	0.0%
	2002-П15		0	0%	0	0	0.0%
	2002-П16		0	0%	0	0	0.0%
	2002-П17		0	0%	0	0	0.0%
	2002-П18		0	0%	0	0	0.0%
	2002-П19		0	0%	0	0	0.0%
	2002-П20		0	0%	0	0	0.0%

2003		**Програм 10. Средње образовање и васпитање**	**17,150,000**	**2%**	**0**	**17,150,000**	**1.9%**
	2003-0001	Функционисање средњих школа	17,150,000	2%	0	17,150,000	1.9%
	2003-П1		0	0%	0	0	0.0%
	2003-П2		0	0%	0	0	0.0%
	2003-П3		0	0%	0	0	0.0%
	2003-П4		0	0%	0	0	0.0%
	2003-П5		0	0%	0	0	0.0%
	2003-П6		0	0%	0	0	0.0%
	2003-П7		0	0%	0	0	0.0%
	2003-П8		0	0%	0	0	0.0%
	2003-П9		0	0%	0	0	0.0%
	2003-П10		0	0%	0	0	0.0%
	2003-П11		0	0%	0	0	0.0%
	2003-П12		0	0%	0	0	0.0%
	2003-П13		0	0%	0	0	0.0%
	2003-П14		0	0%	0	0	0.0%
	2003-П15		0	0%	0	0	0.0%
	2003-П16		0	0%	0	0	0.0%
	2003-П17		0	0%	0	0	0.0%
	2003-П18		0	0%	0	0	0.0%
	2003-П19		0	0%	0	0	0.0%
	2003-П20		0	0%	0	0	0.0%
0901		**Програм 11. Социјална и дечја заштита**	**23,975,000**	**3%**	**3,920,000**	**27,895,000**	**3.0%**
	0901-0001	Једнократне помоћи и други облици помоћи	7,645,000	1%	1,220,000	8,865,000	1.0%
	0901-0002	Породични и домски смештај, прихватилишта и друге врсте смештаја	800,000	0%	0	800,000	0.1%
	0901-0003	Дневне услуге у заједници	4,500,000	1%	0	4,500,000	0.5%
	0901-0004	Саветодавно-терапијске и социјално-едукативне услуге	0	0%	0	0	0.0%
	0901-0005	Подршка реализацији програма Црвеног крста	1,420,000	0%	0	1,420,000	0.2%
	0901-0006	Подршка деци и породицама са децом	7,990,000	1%	0	7,990,000	0.9%
	0901-0007	Подршка старим лицима и/или особама са инвалидитетом	0	0%	0	0	0.0%
	0901-0008	Подршка особама са инвалидитетом	1,620,000	0%	2,700,000	4,320,000	0.5%
	0901-П1		0	0%	0	0	0.0%
	0901-П2		0	0%	0	0	0.0%

	0901-П3		0	0%	0	0	0.0%
	0901-П4		0	0%	0	0	0.0%
	0901-П5		0	0%	0	0	0.0%
	0901-П6		0	0%	0	0	0.0%
	0901-П7		0	0%	0	0	0.0%
	0901-П8		0	0%	0	0	0.0%
	0901-П9		0	0%	0	0	0.0%
	0901-П10		0	0%	0	0	0.0%
	0901-П11		0	0%	0	0	0.0%
	0901-П12		0	0%	0	0	0.0%
	0901-П13		0	0%	0	0	0.0%
	0901-П14		0	0%	0	0	0.0%
	0901-П15		0	0%	0	0	0.0%
	0901-П16		0	0%	0	0	0.0%
	0901-П17		0	0%	0	0	0.0%
	0901-П18		0	0%	0	0	0.0%
	0901-П19		0	0%	0	0	0.0%
	0901-П20		0	0%	0	0	0.0%
1801		**Програм 12. Здравствена заштита**	**12,360,000**	**2%**	**0**	**12,360,000**	**1.3%**
	1801-0001	Функционисање установа примарне здравствене заштите	10,800,000	1%	0	10,800,000	1.2%
	1801-0002	Мртвозорство	360,000	0%	0	360,000	0.0%
	1801-0003	Спровођење активности из области друштвене бриге за јавно здравље	0	0%	0	0	0.0%
	1801-П1		0	0%	0	0	0.0%
	1801-П2		0	0%	0	0	0.0%
	1801-П3	Палијативна нега	1,200,000	0%	0	1,200,000	0.1%
	1801-П4		0	0%	0	0	0.0%
	1801-П5		0	0%	0	0	0.0%
	1801-П6		0	0%	0	0	0.0%
	1801-П7		0	0%	0	0	0.0%
	1801-П8		0	0%	0	0	0.0%
	1801-П9		0	0%	0	0	0.0%
	1801-П10		0	0%	0	0	0.0%
	1801-П11		0	0%	0	0	0.0%
	1801-П12		0	0%	0	0	0.0%
	1801-П13		0	0%	0	0	0.0%
	1801-П14		0	0%	0	0	0.0%

	1801-П15		0	0%	0	0	0.0%
	1801-П16		0	0%	0	0	0.0%
	1801-П17		0	0%	0	0	0.0%
	1801-П18		0	0%	0	0	0.0%
	1801-П19		0	0%	0	0	0.0%
	1801-П20		0	0%	0	0	0.0%
1201		**Програм 13. Развој културе и информисања**	**21,289,300**	**3%**	**430,000**	**21,719,300**	**2.4%**
	1201-0001	Функционисање локалних установа културе	13,049,300	2%	430,000	13,479,300	1.5%
	1201-0002	Јачање културне продукције и уметничког стваралаштва	2,300,000	0%	0	2,300,000	0.2%
	1201-0003	Унапређење система очувања и представљања културно-историјског наслеђа	0	0%	0	0	0.0%
	1201-0004	Остваривање и унапређивање јавног интереса у области јавног информисања	5,000,000	1%	0	5,000,000	0.5%
	1201-0005	Унапређење јавног информисања на језицима националних мањина	0	0%	0	0	0.0%
	1201-0006	Унапређење јавног информисања особа са инвалидитетом	0	0%	0	0	0.0%
	1201-П1	Књижевне вечери	60,000	0%	0	60,000	0.0%
	1201-П2	Уметничка колонија Сокоград	380,000	0%	0	380,000	0.0%
	1201-П3	Светосавске свечаности	100,000	0%	0	100,000	0.0%
	1201-П4	Археолошка проспекција доњег тока Јужне Мораве	400,000	0%	0	400,000	0.0%
	1201-П5		0	0%	0	0	0.0%
	1201-П6		0	0%	0	0	0.0%
	1201-П7		0	0%	0	0	0.0%
	1201-П8		0	0%	0	0	0.0%
	1201-П9		0	0%	0	0	0.0%
	1201-П10		0	0%	0	0	0.0%
	1201-П11		0	0%	0	0	0.0%
	1201-П12		0	0%	0	0	0.0%
	1201-П13		0	0%	0	0	0.0%
	1201-П14		0	0%	0	0	0.0%
	1201-П15		0	0%	0	0	0.0%
	1201-П16		0	0%	0	0	0.0%
	1201-		0	0%	0	0	0.0%

	П17						
	1201-П18		0	0%	0	0	0.0%
	1201-П19		0	0%	0	0	0.0%
	1201-П20		0	0%	0	0	0.0%
1301		**Програм 14. Развој спорта и омладине**	**54,249,502**	**7%**	**1,590,000**	**55,839,502**	**6.1%**
	1301-0001	Подршка локалним спортским организацијама, удружењима и савезима	12,500,000	2%	0	12,500,000	1.4%
	1301-0002	Подршка предшколском и школском спорту	500,000	0%	0	500,000	0.1%
	1301-0004	Функционисање локалних спортских установа	41,249,502	5%	950,000	42,199,502	4.6%
	1301-0005	Спровођење омладинске политике	0	0%	0	0	0.0%
	1301-П1	Обнављање фискултурне сале у Основној школи у селу Језеро	0	0%	640,000	640,000	0.1%
	1301-П2		0	0%	0	0	0.0%
	1301-П3		0	0%	0	0	0.0%
	1301-П4		0	0%	0	0	0.0%
	1301-П5		0	0%	0	0	0.0%
	1301-П6		0	0%	0	0	0.0%
	1301-П7		0	0%	0	0	0.0%
	1301-П8		0	0%	0	0	0.0%
	1301-П9		0	0%	0	0	0.0%
	1301-П10		0	0%	0	0	0.0%
	1301-П11		0	0%	0	0	0.0%
	1301-П12		0	0%	0	0	0.0%
	1301-П13		0	0%	0	0	0.0%
	1301-П14		0	0%	0	0	0.0%
	1301-П15		0	0%	0	0	0.0%
	1301-П16		0	0%	0	0	0.0%
	1301-П17		0	0%	0	0	0.0%
	1301-П18		0	0%	0	0	0.0%
	1301-П19		0	0%	0	0	0.0%
	1301-П20		0	0%	0	0	0.0%
0602		**Програм 15. Опште услуге локалне самоуправе**	**154,204,560**	**21%**	**2,342,000**	**156,546,560**	**17.0%**
	0602-0001	Функционисање локалне самоуправе и градских општина	119,407,487	16%	0	119,407,487	12.9%

	0602-0002	Функционисање месних заједница	21,365,723	3%	2,342,000	23,707,723	2.6%
	0602-0003	Сервисирање јавног дуга	0	0%	0	0	0.0%
	0602-0004	Општинско/градско правобранилаштво	7,361,176	1%	0	7,361,176	0.8%
	0602-0005	Омбудсман	0	0%	0	0	0.0%
	0602-0006	Инспекцијски послови	0	0%	0	0	0.0%
	0602-0007	Функционисање националних савета националних мањина	0	0%	0	0	0.0%
	0602-0009	Текућа буџетска резерва	4,491,800	1%	0	4,491,800	0.5%
	0602-0010	Стална буџетска резерва	500,000	0%	0	500,000	0.1%
	0602-0011	Робне резерве	0	0%	0	0	0.0%
	0602-0014	Управљање у ванредним ситуацијама	1,078,374	0%	0	1,078,374	0.1%
	0602-П1		0	0%	0	0	0.0%
	0602-П2		0	0%	0	0	0.0%
	0602-П3		0	0%	0	0	0.0%
	0602-П4		0	0%	0	0	0.0%
	0602-П5		0	0%	0	0	0.0%
	0602-П6		0	0%	0	0	0.0%
	0602-П7		0	0%	0	0	0.0%
	0602-П8		0	0%	0	0	0.0%
	0602-П9		0	0%	0	0	0.0%
	0602-П10		0	0%	0	0.00	0.0%
	0602-П11		0	0%	0	0.00	0.0%
	0602-П12		0	0%	0	0.00	0.0%
	0602-П13		0	0%	0	0.00	0.0%
	0602-П14		0	0%	0	0.00	0.0%
	0602-П15		0	0%	0	0.00	0.0%
	0602-П16		0	0%	0	0.00	0.0%
	0602-П17		0	0%	0	0.00	0.0%
	0602-П18		0	0%	0	0.00	0.0%
	0602-П19		0	0%	0	0.00	0.0%
	0602-П20		0	0%	0	0.00	0.0%
2101		**Програм 16. Политички систем локалне самоуправе**	**12,286,964**	**2%**	**2,700,000**	**14,986,964**	**1.6%**
	2101-0001	Функционисање Скупштине	6,008,732	1%	0	6,008,732	0.7%
	2101-0002	Функционисање извршних органа	6,278,232	1%	2,700,000	8,978,232	1.0%

	2101-0003	Подршка раду извршних органа власти и скупштине	0	0%	0	0	0.0%
0501		**Програм 17. Енергетска ефикасност и обнвљиви извори енергије**	**10,180,000**	**1%**	**0**	**10,180,000**	**1.1%**
	0501-0001	Енергетски менаџмент	10,180,000	1%	0	10,180,000	1.1%
	0501-П1		0	0%	0	0	0.0%
	0501-П2		0	0%	0	0	0.0%
	0501-П3		0	0%	0	0	0.0%
	0501-П4		0	0%	0	0	0.0%
	0501-П5		0	0%	0	0	0.0%
	0501-П6		0	0%	0	0	0.0%
	0501-П7		0	0%	0	0	0.0%
	0501-П8		0	0%	0	0	0.0%
	0501-П9		0	0%	0	0	0.0%
	0501-П10		0	0%	0	0	0.0%
	0501-П11		0	0%	0	0	0.0%
	0501-П12		0	0%	0	0	0.0%
	0501-П13		0	0%	0	0	0.0%
	0501-П14		0	0%	0	0	0.0%
	0501-П15		0	0%	0	0	0.0%
	0501-П16		0	0%	0	0	0.0%
	0501-П17		0	0%	0	0	0.0%
	0501-П18		0	0%	0	0	0.0%
	0501-П19		0	0%	0	0	0.0%
	0501-П20		0	0%	0	0	0.0%
		УКУПНИ ПРОГРАМСКИ ЈАВНИ РАСХОДИ	**751,705,558**	**100%**	**170,913,400**	**922,618,958**	**100.0%**

II ПОСЕБНИ ДЕО

Члан 8.

- Члан 9. Одлуке мења се и гласи:

„Средства буџета у износу од **922.618.958,00** динара, распоређују се по корисницима и наменама:

Организа-ациона класиф. Раздео	Глава	Програмска класиф.	Функционална	Позиција	Економ. класиф.	Извор финансирања	ОПИС	Извори финансирања расхода и издатака: Приходи из буџета (01)	Средства из осталих извора финансирања	УКУПНА СРЕДСТВА
1	*2*	*3*	*4*	*5*	*6*	*7*	*8*	*9*	*10*	*11= (9 + 10)*
1							**СКУПШТИНА ОПШТИНЕ**			
		2101					**ПРОГРАМ 16: ПОЛИТИЧКИ СИСТЕМ ЛОКАЛНЕ САМОУПРАВЕ**			
		2101-0001					**Програмска активност: Функционисање Скупштине**			
			111				*Функција: Извршни и законодавни органи*			
				1	411		Плате, додаци и накнаде запослених (зараде)	2,075,000		2,075,000
				2	412		Социјални доприноси на терет послодавца	383,500		383,500
				2/1	415		Накнаде трошкова за запослене	64,000		64,000
				3	417		Посланички додатак-накнада одборницима	1,560,000		1,560,000
				4	421		Стални трошкови	80,000		80,000
				5	422		Трошкови путовања	20,000		20,000
				6	423		Услуге по уговору	1,100,000		1,100,000
				7	426		Материјал	10,000		10,000
				8	465		Остале донације, дотације и трансфери	263,000		263,000
				9	481		Дотације невладиним организацијама - политички субјекти	453,232		453,232
							Извори финансирања за Програмску активност 2101-0001:			
						01	Приходи из буџета	6,008,732		6,008,732
							Свега за програмску активност 2101-0001:	**6,008,732**	**0**	**6,008,732**
							Извори финансирања за Програм 16:			
						01	Приходи из буџета	6,008,732		6,008,732
							Свега за Програм 16:	**6,008,732**	**0**	**6,008,732**
							Извори финансирања за Раздео 1:			
						01	Приходи из буџета	6,008,732		6,008,732
							Свега за Раздео 1:	**6,008,732**	**0**	**6,008,732**
2							**ПРЕДСЕДНИК ОПШТИНЕ**			
		2101					**ПРОГРАМ 16 - ПОЛИТИЧКИ СИСТЕМ ЛОКАЛНЕ САМОУПРАВЕ**			
		2101-0002					**Функционисање извршних органа**			
			111				*Функција: Извршни и законодавни органи*			
				10	411		Плате, додаци и накнаде запослених (зараде)	2,587,536		2,587,536
				11	412		Социјални доприноси на терет послодавца	463,176		463,176
				11/1	415		Накнаде трошкова за запослене	62,000		62,000
				11/2	416		Награде запосленима и остали посебни расходи	116,000		116,000
				12	421		Стални трошкови	20,000		20,000
				13	422		Трошкови путовања	30,000		30,000
				14	423		Услуге по уговору	1,300,000		1,300,000
				15	426		Материјал	5,000		5,000
				16	465		Остале донације, дотације и трансфери	344,520		344,520
				16/1	484		Накнаде штете за повреде или штету насталу услед елементарних непогода или других природних узрока	400,000		400,000
				17	511		Зграде и грађевински објекти	0	2,700,000	2,700,000
							Извори финансирања за Програмску активност 2101-0002:			
						01	Приходи из буџета	5,328,232		5,328,232
						07	Трансфери од других нивоа власти	0	1,706,592	1,706,592
						13	Нераспоређени вишак прихода из ранијих година	0	993,408	993,408
							Свега за програмску активност 2101-0002:	**5,328,232**	**2,700,000**	**8,028,232**
							Извори финансирања за Програм 16:			
						01	Приходи из буџета	5,328,232		5,328,232
						07	Трансфери од других нивоа власти	0	1,706,592	1,706,592
						13	Нераспоређени вишак прихода из ранијих година	0	993,408	993,408
							Свега за Програм 16:	**5,328,232**	**2,700,000**	**8,028,232**
							Извори финансирања за Раздео 2:			
						01	Приходи из буџета	5,328,232		5,328,232
						07	Трансфери од других нивоа власти	0	1,706,592	1,706,592
						13	Нераспоређени вишак прихода из ранијих година	0	993,408	993,408
							Свега за Раздео 2:	**5,328,232**	**2,700,000**	**8,028,232**
3							**ОПШТИНСКО ВЕЋЕ**			
		2101					**ПРОГРАМ 16 - ПОЛИТИЧКИ СИСТЕМ ЛОКАЛНЕ САМОУПРАВЕ**			
		2101-0002					**Функционисање извршних органа**			
			111				*Функција: Извршни и законодавни органи*			
				18	417		Посланички додатак	950,000		950,000
							Извори финансирања за Програмску активност 2101-0002:			
						01	Приходи из буџета	950,000		950,000
							Свега за програмску активност 2101-0002:	**950,000**	**0**	**950,000**
							Извори финансирања за Програм 16:			
						01	Приходи из буџета	950,000		950,000
							Свега за Програм 16:	**950,000**	**0**	**950,000**
							Извори финансирања за Раздео 3:			
						01	Приходи из буџета	950,000		950,000
							Свега за Раздео 3:	**950,000**	**0**	**950,000**

4					**ОПШТИНСКО ЈАВНО ПРАВОБРАНИЛАШТВО**			
	0602				**ПРОГРАМ 15 - ОПШТЕ УСЛУГЕ ЛОКАЛНЕ САМОУПРАВЕ**			
	0602-0004				**Програмска активност: Општинско правобранилаштво**			
	330				*Функција: Судови*			
		19	411		Плате, додаци и накнаде запослених (зараде)	995,780		995,780
		20	412		Социјални доприноси на терет послодавца	178,280		178,280
		20/1	415		Накнаде трошкова за запослене	21,000		21,000
		21	422		Трошкови путовања	5,000		5,000
		22	423		Услуге по уговору	25,000		25,000
		23	426		Материјал	15,000		15,000
		24	465		Остале донације, дотације и трансфери	121,116		121,116
		25	482		Порези, обавезне таксе, казне и пенали	0		0
		26	483		Новчане казне и пенали по решењу судова;	6,000,000		6,000,000
					Извори финансирања за Програмску активност 0602-0004:			
				01	Приходи из буџета	7,361,176		7,361,176
					Свега за програмску активност 0602-0004:	**7,361,176**	**0**	**7,361,176**
					Извори финансирања за Програм 15:			
				01	Приходи из буџета	7,361,176		7,361,176
					Свега за Програм 15:	**7,361,176**	**0**	**7,361,176**
					Извори финансирања за Раздео 4:			
				01	Приходи из буџета	7,361,176		7,361,176
					Свега за Раздео 4:	**7,361,176**	**0**	**7,361,176**
5	**1**				**ОПШТИНСКА УПРАВА**			
	1101				**ПРОГРАМ 1: СТАНОВАЊЕ, УРБАНИЗАМ И ПРОСТОРНО ПЛАНИРАЊЕ**			
	1101-0001				**Програмска активност: Просторно и урбанистичко планирање**			
	620				*Функција: Развој заједнице*			
		27	511		Зграде и грађевински објекти	11,305,000	576,000	11,881,000
					Извори финансирања за Програмску актнвност 1101-0001:			
				01	Приходи из буџета	11,305,000		**11,305,000**
				07	Трансфери од других нивоа власти	0		**0**
				13	Нераспоређени вишак прихода из ранијих година		576,000	**576,000**
					Свега за програмску активност 1101-0001:	**11,305,000**	**576,000**	**11,881,000**
	1101-0002				**Спровођење урбанистичких и простотних планова**			
	620				*Функција: Развој заједнице*			
		28	424		Специјализоване услуге	6,000,000		6,000,000
		29	541		Земљиште	30,000,000		30,000,000
					Извори финансирања за Програмску активност 1101-0002:			
				01	Приходи из буџета	36,000,000		36,000,000
					Свега за програмску активност 1101-0002:	**36,000,000**	**0**	**36,000,000**
	1101-0003				**Управљање грађевинским земљиштем**			
	620				*Функција: Развој заједнице*			
		30	423		Услуге по Уговору	1,500,000		1,500,000
		31	424		Специјализоване услуге	2,000,000		2,000,000
					Извори финансирања за Програмску активност 1101-0003:			
				01	Приходи из буџета	3,500,000		3,500,000
					Свега за програмску активност 1101-0003:	**3,500,000**	**0**	**3,500,000**
					Извори финансирања за Програм 1:			
				01	Приходи из буџета	50,805,000		50,805,000
				07	Трансфери од других нивоа власти	0		0
				13	Нераспоређени вишак прихода из претходних година	0	576,000	576,000
					Свега за Програм 1:	**50,805,000**	**576,000**	**51,381,000**
	1102				**ПРОГРАМ 2: КОМУНАЛНА ДЕЛАТНОСТ**			
	1102-0001				**Програмска активност: Управљање/одржавање јавним осветљењем**			
	640				*Функција: Улична расвета*			
		32	421		Стални трошкови	6,600,000	1,905,000	8,505,000
		33	424		Специјализоване услуге	300,000		300,000
		34	425		Текуће поправке и одржавање	500,000		500,000
		34/1	511		Зграде и грађевински објекти	7,180,000		7,180,000
		35	513		Остале некретнине и опрема	600,000		600,000
					Извори финансирања за Програмску активност 1102-0001:			
				01	Приходи из буџета	15,180,000		15,180,000
				06	Донације од међународних организација		950,000	950,000
				15	Неутрошена средства донација из ранијих година		955,000	955,000
					Свега за програмску активност 1102-0001:	**15,180,000**	**1,905,000**	**17,085,000**
	1102-0002				**Програмска активност: Одржавање јавних зелених површина**			
	560				*Функција: Заштита животне средине некласификоване на другом месту*			
		36	424		Специјализоване услуге	21,344,000		21,344,000
		37	425		Текуће поправке и одржавање	1,000,000		1,000,000
		38	511		Зграде и грађевински објекти	2,730,000		2,730,000
					Извори финансирања за Програмску активност 1102-0002:			
				01	Приходи из буџета	25,074,000		**25,074,000**
					Свега за програмску активност 1102-0002:	**25,074,000**	**0**	**25,074,000**

1102-П1					**Пројекат: Реконструкција градског парка Бањица**		
	560				*Функција: Заштита животне средине некласификоване на другом месту*		
		38/1	423		Услуге по уговору	1,487,000	1,228,000	2,715,000
		38/2	421		Стални трошкови	100,000	79,000	179,000
		38/3	422		Трошкови путовања	0	38,000	38,000
		38/4	424		Специјализоване услуге	0	296,000	296,000
		38/5	426		Материјал	0	77,000	77,000
		38/6	511		Зграде и грађевински објекти	1,700,000	28,300,000	30,000,000
					Свега за пројекат 1102-П1	**3,287,000**	**30,018,000**	**33,305,000**
					Извори финансирања за Пројекат 1102-П1:			
				01	Приходи из буџета	3,287,000		3,287,000
				06	Донације од међународних организација		30,018,000	30,018,000
					Свега за Пројекат 1102-П1:	**3,287,000**	**30,018,000**	**33,305,000**
1102-0003					**Програмска активност: Одржавање чистоће на површинама јавне намене**			
	560				*Функција: Заштита животне средине некласификоване на другом месту*			
		39	421		Стални трошкови	12,500,000		12,500,000
		40	425		Текуће поправке и одржавање	11,360,000		11,360,000
					Извори финансирања за Програмску активност 1102-0003:			
				01	Приходи из буџета	23,860,000		23,860,000
					Свега за програмску активност 1102-0003:	**23,860,000**	**0**	**23,860,000**
1102-0004					**Програмска активност: Зоохигијена**			
	560				*Функција: Заштита животне средине некласификована на другом месту*			
		41	424		Специјализоване услуге	3,325,000		3,325,000
					Извори финансирања за Програмску активност 1102-0004:			
				01	Приходи из буџета	3,325,000		3,325,000
					Свега за програмску активност 1102-0004:	**3,325,000**	**0**	**3,325,000**
1102-0008					**Програмска активност: Управљање и снабдевање водом за пиће**			
	630				*Функција: Водоснабдевање*			
	630	42	511		Зграде и грађевински објекти	10,908,000	1,302,000	12,210,000
		42/1	424		Специјализоване услуге	300,000	0	300,000
					Извори финансирања за Програмску активност 1102-0008:			
				01	Приходи из буџета	11,208,000	0	11,208,000
				07	Трансфери других нивоа власти	0	1,302,000	1,302,000
					Свега за програмску активност 1102-0008:	**11,208,000**	**1,302,000**	**12,510,000**
					Извори финансирања за Програм 2:			
				01	Приходи из буџета	81,934,000		81,934,000
				06	Донације од међународних организација		30,968,000	30,968,000
				07	Трансфери других нивоа власти		1,302,000	1,302,000
				15	Неутрошена средства донација из ранијих година		955,000	955,000
					Свега за Програм 2:	**81,934,000**	**33,225,000**	**115,159,000**
1501					**ПРОГРАМ 3: ЛОКАЛНИ ЕКОНОМСКИ РАЗВОЈ**			
1501-0002					**Програмска активност: Мере активне политике запошљавања**			
	412				*Функција: Општи послови по питању рада*			
		43	464		Дотације организацијама за обавезно социјално осигурање	4,000,000	3,900,000	7,900,000
					Извори финансирања за Програмску активност 1501-0002:			
				01	Приходи из буџета	4,000,000		4,000,000
				07	Трансфери од других нивоа власти		3,900,000	3,900,000
					Свега за Програмску активност 1501-0002:	**4,000,000**	**3,900,000**	**7,900,000**
1501-0003					**Програмска активност: Подршка економском развоју и промоцији предузетништва**			
	411				*Функција: Општи економски и комерцијални послови*			
		44	423		Услуге по уговору	500,000		500,000
		45	513		Остале некретнине и опрема	0		0
					Извори финансирања за Програмску активност 1501-0003:			**0**
				01	Приходи из буџета	500,000		500,000
					Свега за Програмску активност 1501-0003:	**500,000**	**0**	**500,000**
1501-П1					**Пројекат: Иницијатива за инклузију-подршка за будућност**			
	130				*Функција: Опште услуге*			
		46	422		Трошкови путовања		468,000	468,000
		46/1	411		Плате, додаци и накнаде запослених	100	437,000	437,100
		46/2	412		Допиноси на терет послодавца	100	81,400	81,500
		47	423		Услуге по уговору		6,356,000	6,356,000
		48	465		Остале дотације и трансфери	**0**	0	0
		48/1	472		Накнаде за социјалну заштиту из буџета		9,600,000	9,600,000
		49	512		Машине и опрема		1,200,000	1,200,000
		50	513		Остале некретнине и опрема		288,000	288,000
					Укупно за Пројекат 1501-П1:	200	18,430,400	18,430,600
					Извори финансирања за Пројекат 1501-П1:			
				01	Приходи из буџета	200		200
				06	Донације од међународних организација		8,990,905	8,990,905
				15	Неутрошена средства донције из ранијих година		9,439,495	9,439,495
					Свега за Пројекат 1501-П1:	**200**	**18,430,400**	**18,430,600**

					Извори финансирања за Програм 3:			
				01	Приходи из буџета	4,500,000		4,500,000
				06	Донације од међународних организација		8,990,905	8,990,905
				07	Трансфери од других нивоа власти		3,900,000	3,900,000
				15	Неутрошена средства донције из ранијих година		9,439,495	9,439,495
					Свега за Програм 3:	**4,500,200**	**22,330,400**	**26,830,600**
1502-П3					**Пројекат: Изградња II фазе велике сцене летње позорнице "Врело"**			
	473				*Функција: Туризам*			
		51	511		Зграде и грађевински објекти	23,800,000	24,500,000	48,300,000
					Извори финансирања за Пројекат 1501-П3:			
				01	Приходи из буџета	23,800,000		23,800,000
				07	Трансфери од других нивоа власти		0	0
				13	Нераспоређени вишак прихода из ранијих година		24,500,000	24,500,000
					Свега за Пројекат 1502-П3:	**23,800,000**	**24,500,000**	**48,300,000**
0101					**ПРОГРАМ 5 - ПОЉОПРИВРЕДА И РУРАЛНИ РАЗВОЈ**			
0101-0001					**Програмска активност: Подршка за спровођење политике у локалној заједници**			
	421				*Функција: Пољопривреда*			
		52	423		Услуге по уговору	2,500,000		2,500,000
		53	424		Специјализоване услуге	4,000,000		4,000,000
		54	425		Текуће поправке и одржавање	4,000,000		4,000,000
		55	481		Дотације невладиним организацијаа	6,200,000		6,200,000
					Извори финансирања за Програмску активност 0101-0001:			
				01	Приходи из буџета	16,700,000		16,700,000
					Свега за Програмску активност 0101-0001:	**16,700,000**	**0**	**16,700,000**
0101-0002					**Програмска активност: Мере подршке руралном развоју**			
	421				*Функција: Пољопривреда*			
		56	425		Текуће поправке и одржавање	8,000,000		8,000,000
		57	451		Субвенције јавним и нефинансијским предузећима и организацијама	5,500,000		5,500,000
					Извори финансирања за Програмску активност 0101-0002:			
				01	Приходи из буџета	13,500,000		13,500,000
					Свега за Програмску активност 0101-0002:	**13,500,000**	**0**	**13,500,000**
					Извори финансирања за Програм 5:			
				01	Приходи из буџета	30,200,000		30,200,000
				07	Трансфери од других нивоа власти		0	0
					Свега за Програм 5:	**30,200,000**	**0**	**30,200,000**
0401					**ПРОГРАМ 6 - ЗАШТИТА ЖИВОТНЕ СРЕДИНЕ**			
0401-0002					**Програмска активност: Праћење квалитета елемената животне средине**			
	560				*Функција: Заштита животне средине некласификована на другом месту*			
		58	423		Услуге по уговору	1,620,000		1,620,000
					Извори финансирања за Програмску активност 0401-0002:			
				01	Приходи из буџета	1,620,000		1,620,000
					Свега за Програмску активност 0401-0002:	**1,620,000**	**0**	**1,620,000**
0401-0003					**Програмска активност: Заштита природе**			
	560				*Функција: Заштита животне средине некласификована на другом месту*			
		59	424		Специјализоване услуге	1,706,000		1,706,000
					Извори финансирања за Програмску активност 0401-0003:			
				01	Приходи из буџета	1,706,000		1,706,000
					Свега за Програмску активност 0401-0003:	**1,706,000**	**0**	**1,706,000**
0401-0004					**Програмска активност: Управљање отпадним водама**			
	520				*Функција:Управљање отпадним водама*			
		60	425		Текуће поправке и одржавање	2,700,000		2,700,000
		61	511		Зграде и грађевински објекти	5,500,000		5,500,000
					Извори финансирања за Програмску активност 0401-0004:			
				01	Приходи из буџета	8,200,000		8,200,000
					Свега за Програмску активност 0401-0004:	**8,200,000**	**0**	**8,200,000**
0401-0005					**Програмска активност: Управљање комуналним отпадом**			
	510				*Функција:Управљање отпадом*			
		62	511		Зграде и грађевински објекти	500,000		500,000
					Извори финансирања за Програмску активност 0401-0005:			
				01	Приходи из буџета	500,000		500,000
					Свега за Програмску активност 0401-0005:	**500,000**	**0**	**500,000**
0401-П1					**Пројекат: Изградња и реконструкција локалног цевовода за дистрибуцију воде**			
	560				*Функција: Заштита животне средине некласификована на другом месту*			
		63	424		Специјализоване услуге	100,000		
		64	511		Зграде и грађевински објекти	9,350,000	6,000,000	15,350,000
					Извори финансирања за Пројекат 0401-П1:			
				01	Приходи из буџета	9,450,000		9,450,000
				07	Трансфери од других нивоа власти		6,000,000	6,000,000
					Свега за Пројекат 0401-П1:	**9,450,000**	**6,000,000**	**15,450,000**
					Извори финансирања за Програм 6:			
				01	Приходи из буџета	21,476,000		21,476,000
				07	Трансфери од других нивоа власти		6,000,000	6,000,000
					Свега за Програм 6:	**21,476,000**	**6,000,000**	**27,476,000**

0701				**ПРОГРАМ 7 - ОРГАНИЗАЦИЈА САОБРАЋАЈА И САОБРАЋАЈНА ИНФРАСТРУКТУРА**			
0701-0002				**Програмска активност: Управљање и одржавање саобраћајне инфраструктуре**			
	451			*Функција: Друмски саобраћај*			
		65	423	Услуге по уговору	200,000		200,000
		66	424	Специјализоване услуге	740,000		740,000
		67	425	Текуће поправке и одржавање	48,000,000	1,500,000	49,500,000
		68	511	Зграде и грађевински објекти	16,160,198	44,500,000	60,660,198
		69	512	Машине и опрема	3,000,000	1,000,000	4,000,000
				Извори финансирања за Програмску активност 0701-0002:			
			01	Приходи из буџета	68,100,198		68,100,198
			13	Нераспоређени вишак прихода из ранијих година		47,000,000	47,000,000
				Свега за Програмску активност 0701-0002:	**68,100,198**	**47,000,000**	**115,100,198**
0701-0004				**Програмска активност: Јавни градски и приградски превоз путника**			
	451			*Функција: Друмски саобраћај*			
		70	423	Услуге по уговору	17,000,000		17,000,000
				Извори финансирања за Програмску активност 0701-0004:			
			01	Приходи из буџета	17,000,000		17,000,000
				Свега за Програмску активност 0701-0004:	**17,000,000**	**0**	**17,000,000**
				Извори финансирања за Програм 7:			
			01	Приходи из буџета	85,100,198		
			13	Нераспоређени вишак прихода из ранијих година		47,000,000	
				Свега за Програм 7:	**85,100,198**	**47,000,000**	**132,100,198**
2002				**ПРОГРАМ 9 - ОСНОВНО ОБРАЗОВАЊЕ И ВАСПИТАЊЕ**			
2002-0001				**Програмска активност: Функционисање основних школа**			
		71	463	Трансфери осталим нивоима власти	33,696,000		33,696,000
				Извори финансирања за Програмску активност 2002-0001:			
			01	Приходи из буџета	33,696,000		33,696,000
				Свега за програмску активност 2002-0001:	**33,696,000**	**0**	**33,696,000**
				Извори финансирања за Програм 9:			
			01	Приходи из буџета	33,696,000		33,696,000
				Свега за Програм 9:	**33,696,000**	**0**	**33,696,000**
2003				**ПРОГРАМ 10 - СРЕДЊЕ ОБРАЗОВАЊЕ И ВАСПИТАЊЕ**			
2003-0001				**Програмска активност: Функционисање средњих школа**			
	920			*Функција: Средње образовање*			
		72	463	Трансфери осталим нивоима власти	17,150,000		17,150,000
				Извори финансирања за Програмску активност 2003-0001:			
			01	Приходи из буџета	17,150,000		17,150,000
				Свега за програмску активност 2003-0001:	**17,150,000**	**0**	**17,150,000**
				Извори финансирања за Програм 10:			
			01	Приходи из буџета	17,150,000		17,150,000
				Свега за Програм 10:	**17,150,000**	**0**	**17,150,000**
0901				**ПРОГРАМ 11: СОЦИЈАЛНА И ДЕЧЈА ЗАШТИТА**			
0901-0001				**Програмска активност: Једнократне помоћи и други облици помоћи**			
	070			*Функција: Социјална помоћ некласификована на другом месту*			
		73	463	Трансфери осталим нивоима власти	920,000		920,000
		74	472	Накнаде за социјалну заштиту из буџета	6,725,000	1,220,000	7,945,000
				Извори финансирања за Програмску активност 0901-0001:			
			01	Приходи из буџета	7,645,000		7,645,000
			07	Трансфери од других нивоа власти		0	0
			13	Нераспоређени вишак прихода из ранијих година		1,220,000	1,220,000
				Свега за програмску активност 0901-0001:	**7,645,000**	**1,220,000**	**8,865,000**
0901-0002				**Програмска активност: Породични идомски смештај, прихватилиште и друге врсте смештаја**			
	070			*Функција: Социјална помоћ некласификована на другом месту*			
		75	511	Зграде и грађевински објекти	800,000		800,000
				Извори финансирања за Програмску активност 0901-0002:			
			01	Приходи из буџета	800,000		800,000
			07	Трансфери од других нивоа власти			0
				Свега за програмску активност 0901-0002:	**800,000**	**0**	**800,000**
0901-0003				**Програмска активност: Дневне услуге у заједници**			
	090			*Функција: Социјална заштита некласификована на другом месту*			
		76	481	Дотације невладиним организацијама	4,500,000		4,500,000
				Извори финансирања за Програмску активност 0901-0003:			
			01	Приходи из буџета	4,500,000		4,500,000
			07	Трансфери од других нивоа власти		0	0
				Свега за Програмску активност 0901-0003:	**4,500,000**	**0**	**4,500,000**
0901-0005				**Програмска активност: Подршка реализацији програма Црвеног крста**			

	090				*Функција: Социјална заштита некласификована на другом месту*		
		77	481		Дотације невладиним организацијама	1,420,000		1,420,000
					Извори финансирања за Програмску активност 0901-0005:			**0**
				01	Приходи из буџета	1,420,000		1,420,000
					Свега за Програмску активност 0901-0005:	**1,420,000**	**0**	**1,420,000**
0901-0006					**Програмска активност: Подршка деци и породицама са децом**			
	040				*Функција: Породица и деца*			0
	040	78	423		Услуге по уговору	1,090,000		1,090,000
		79	472		Накнаде за социјалну заштиту из буџета	6,900,000		6,900,000
					Извори финансирања за Програмску активност 0901-0006:			
				01	Приходи из буџета	7,990,000		7,990,000
					Свега за програмску активност 0901-0006:	**7,990,000**	**0**	**7,990,000**
0901-0008					**Програмска активност: Подршка особама са инвалидитетом**			
	010				*Функција: Болест и инвалидност*			
		80	423		Услуге по уговору	1,620,000	2,700,000	4,320,000
					Извори финансирања за Програмску активност 0901-0008:			
				01	Приходи из буџета	1,620,000		1,620,000
				07	Трансфери од других нивоа власти		2,700,000	2,700,000
					Свега за програмску активност 0901-0008:	**1,620,000**	**2,700,000**	**4,320,000**
					Извори финансирања за Програм 11:			
				01	Приходи из буџета	23,975,000		23,975,000
				07	Трансфери од других нивоа власти		2,700,000	2,700,000
				13	Нераспоређени вишак из претходних година		1,220,000	1,220,000
					Свега за Програм 11:	**23,975,000**	**3,920,000**	**27,895,000**
1801					**ПРОГРАМ 12: ЗДРАВСТВЕНА ЗАШТИТА**			
1801-0001					**Програмска активност: Функционисање установа примарне здравствене заштите**			
	721				*Функција: Опште медицинске услуге*			
		81	464		Дотације организацијама за обавезно социјално осигурање	10,800,000		10,800,000
					Извори финансирања за Програмску активност 1801-0001:			
				01	Приходи из буџета	10,800,000		10,800,000
					Свега за Програмску активност 1801-0001:	**10,800,000**	**0**	**10,800,000**
1801-0002					**Програмска активност: Мртвозорство**			
	721				*Функција: Опште медицинске услуге*			
		82	424		Специјализоване услуге	360,000		360,000
					Извори финансирања за Програмску активност 1801-0002:			
				01	Приходи из буџета	360,000		360,000
					Свега за Програмску активност 1801-0002:	**360,000**	**0**	**360,000**
1801-П1					**Пројекат: Палијативна нега**			
	720				*Функција: Опште медицинске услуге*			
		83	464		Дотације организацијама за обавезно социјално осигурање	1,200,000		1,200,000
					Извори финансирања за Пројекат 1801-П3:			
				01	Приходи из буџета	1,200,000		1,200,000
					Свега за Пројекат 1801-П3:	**1,200,000**	**0**	**1,200,000**
					Извори финансирања за Програм 12:			
				01	Приходи из буџета	12,360,000		12,360,000
					Свега за Програм 12:	**12,360,000**	**0**	**12,360,000**
1201					**ПРОГРАМ 13 - РАЗВОЈ КУЛТУРЕ И ИНФОРМИСАЊА**			
1201-0002					**Програмска активност: Јачање културне продукције и уметничког стваралаштва**			
	820				*Функција: Услуге културе*			
		84	481		Дотације невладиним организацијама	2,300,000		2,300,000
					Извори финансирања за Програмску активност 1201-0002:			
				01	Приходи из буџета	2,300,000		2,300,000
					Свега за Програмску активност 1201-0002:	**2,300,000**	**0**	**2,300,000**
1201-0004					**Програмска активност: Остваривање и унапређивање јавног интереса у области јавног информисања**			
	830				*Функција: Услуге емитовања и штампања*			
		85	423		Услуге по уговору	5,000,000		5,000,000
					Извори финансирања за Програмску активност 1201-0004:			
				01	Приходи из буџета	5,000,000		5,000,000
					Свега за Програмску активност 1201-0004:	**5,000,000**	**0**	**5,000,000**
					Извори финансирања за Програм 13:			
				01	Приходи из буџета	7,300,000		7,300,000
					Свега за Програм 13:	**7,300,000**	**0**	**7,300,000**

1301				**ПРОГРАМ 14 - РАЗВОЈ СПОРТА И ОМЛАДИНЕ**			
1301-0001				**Програмска активност: Подршка локалним спортским организацијама, удружењима и савезима**			
	810			*Функција: Услуге рекреације и спорта*			0
		86	481	Дотације невладиним организацијама	12,500,000		12,500,000
				Извори финансирања за Програмску активност 1301-0001:			
			01	Приходи из буџета	12,500,000		12,500,000
				Свега за Програмску активност 1301-0001:	**12,500,000**	**0**	**12,500,000**
1301-0002				**Програмска активност: Подршка предшколском и школском спорту**			
	810			*Функција: Услуге рекреације и спорта*			
		87	424	Специјализоване услуге	500,000		500,000
				Извори финансирања за Програмску активност 1301-0002:			
			01	Приходи из буџета	500,000		500,000
				Свега за Програмску активност 1301-0002:	**500,000**	**0**	**500,000**
1301-П1				**Пројекат: Обнављање фискултурне сале у Основној школи у селу Језеро**			
	810			*Функција: Услуге рекреације и спорта*			
		87/1	511	Зграде и грађевински објекти	0	640,000	640,000
				Извори финансирања за Пројекат 1301-П1			
			06	Донације од међународних организација	0	640,000	640,000
				Свега за Пројекат 1301-П1:	**0**	**640,000**	**640,000**
				Извори финансирања за Програм 14:			
			01	Приходи из буџета	13,000,000	0	13,000,000
			06	Донације од међународних организација		640,000	640,000
				Свега за Програм 14:	**13,000,000**	640,000	**13,640,000**
0602				**ПРОГРАМ 15: ЛОКАЛНА САМОУПРАВА**			
0602-0001				**Програмска активност: Функционисање локалне самоуправе и градских општина**			
	130			*Функција: Опште јавне услуге*			
		88	411	Плате, додаци и накнаде запослених (зараде)	40,158,642		40,158,642
		89	412	Социјални доприноси на терет послодавца	7,048,093		7,048,093
		90	413	Накнаде у натури	40,000		40,000
		91	414	Социјална давања запосленима	1,000,000		1,000,000
		92	415	Накнаде трошкова за запослене	1,450,000		1,450,000
		93	416	Награде запосленима и остали посебни расходи	700,000		700,000
		94	421	Стални трошкови	18,500,000		18,500,000
		95	422	Трошкови путовања	250,000		250,000
		96	423	Услуге по уговору	11,400,000		11,400,000
		97	424	Специјализоване услуге	3,400,000		3,400,000
		98	425	Текуће поправке и одржавање	2,400,000		2,400,000
		99	426	Материјал	4,350,000		4,350,000
		100	465	Остале донације, дотације и трансфери	3,538,752		3,538,752
		101	482	Порези, обавезне таксе, казне и пенали	600,000		600,000
		101/1	485	Накнада штете за повреде или штету нанету од стране државних органа	70,000		70,000
		102	511	Зграде и грађевински објекти	7,586,000		7,586,000
		103	512	Машине и опрема	12,116,000		12,116,000
		104	515	Нематеријална имовина	800,000		800,000
		104/1	621	Набавка домаће финансијске имовине	4,000,000		4,000,000
				Извори финансирања за Програмску активност 0602-0001:			
			01	Приходи из буџета	119,407,487		119,407,487
				Свега за Програмску активност 0602-0001:	**119,407,487**	**0**	**119,407,487**
0602-0009				**Програмска активност: Текућа буџетска резерва**			
	160			*Функција: Опште јавне услуге некласификоване на другом месту*			
		105	499	Средства резерве	4,491,800		4,491,800
				Извори финансирања за Програмску активност 0602-0009:			
			01	Приходи из буџета	4,491,800		4,491,800
				Свега за програмску активност 0602-0009:	**4,491,800**	**0**	**4,491,800**
0602-0010				**Програмска активност: Стална буџетска резерва**			
	160			*Функција: Опште јавне услуге некласификоване на другом месту*			
		106	499	Средства резерве	500,000		500,000
				Извори финансирања за Програмску активност 0602-0010:			
			01	Приходи из буџета	500,000		500,000
				Свега за програмску активност 0602-0010:	**500,000**	**0**	**500,000**
0602-0014				**Програмска активност: Управљање у ванредним ситуацијама**			
	220			*Функција: Цивилна одбрана*			
		107	426	Материјал	1,078,374		1,078,374
				Извори финансирања за Програмску активност 0602-0014:			
			01	Приходи из буџета	1,078,374		1,078,374
				Свега за Програмску активност 0602-0014:	**1,078,374**	**0**	**1,078,374**
				Извори финансирања за Програм 15:			
			01	Приходи из буџета	125,477,661		125,477,661
				Свега за Програм 15:	**125,477,661**		**125,477,661**

	0501				**ПРОГРАМ 17 - Енергетска ефикасност и обнвљиви извори енергије**			
	0501-0001				**Програмска активност: Енергетски менаџмент**			
		560			*Функција: Заштита животне средине некласификована на другом месту*			
			108	511	Зграде и грађевински објекти	10,180,000		10,180,000
					Извори финансирања за Програмску активност 0501-0001:			
				01	Приходи из буџета	10,180,000		10,180,000
					Свега за Програмску активност 0501-0001:	**10,180,000**	**0**	**10,180,000**
					Извори финансирања за Програм 17:			
				01	Приходи из буџета	10,180,000		10,180,000
					Свега за Програм 17:	**10,180,000**		**10,180,000**
5	**2**				**МЕСНЕ ЗАЈЕДНИЦЕ**			
	0602				**ПРОГРАМ 15 - ЛОКАЛНА САМОУПРАВА**			
	0602-0002				**Програмска активност: Функционисање месних заједница**			
		160			*Функција: Опште јавне услуге некласификоване на другом месту;*			
			109	421	Стални трошкови	1,263,943	261,000	1,524,943
			110	422	Трошкови путовања	5,000		5,000
			111	423	Услуге по уговору	1,204,420	160,000	1,364,420
			112	424	Специјализоване услуге	237,000	50,000	287,000
			113	425	Текуће поправке и одржавање	15,784,606	1,244,000	17,028,606
			114	426	Материјал	1,428,754	187,000	1,615,754
			114/1	482	Порези, обавезне таксе, казне и пенали	2,000		
			115	511	Зграде и грађевински објекти	780,000	300,000	1,080,000
			116	512	Машине и опрема	660,000	140,000	800,000
					Извори финансирања за Програмску активност 0602-0002:			
				01	Приходи из буџета	21,365,723		
				04	Сопствени приходи буџетских корисника		2,342,000	2,342,000
					Свега за Програмску активност 0602-0002:	**21,365,723**	**2,342,000**	**23,707,723**
					Извори финансирања за Програм 15:			
				01	Приходи из буџета	21,365,723		
				04	Сопствени приходи буџетских корисника		2,342,000	2,342,000
					Свега за Програм 15:	**21,365,723**	**2,342,000**	**23,707,723**
					Извори финансирања за Главу 5.2:			
				01	Приходи из буџета	21,365,723		
				04	Сопствени приходи буџетских корисника		2,342,000	2,342,000
					Свега за Главу 5.2:	**21,365,723**	**2,342,000**	**23,707,723**
5	**3**				**ТУРИСТИЧКА ОРГАНИЗАЦИЈА СОКОБАЊА**			
	1502				**ПРОГРАМ 4 - РАЗВОЈ ТУРИЗМА**			
	1502-0001				**Програмска активност: Управљање развојем туризма**			
		473			*Функција: Туризам*			
			117	411	Плате, додаци и накнаде запослених (зараде)	5,257,544		5,257,544
			118	412	Социјални доприноси на терет послодавца	887,190		887,190
			119	414	Социјална давања запосленима	200,000		200,000
			119/1	415	Накнаде трошкова за запослене	230,000		230,000
			119/2	416	Награде запосленима и остали посебни расходи	50,000		50,000
			120	421	Стални трошкови	1,459,100		1,459,100
			121	422	Трошкови путовања	1,420,000		1,420,000
			122	423	Услуге по уговору	5,285,000	296,000	5,581,000
			123	424	Специјализоване услуге	7,440,000		7,440,000
			124	425	Текуће поправке и одржавање	350,000		350,000
			125	426	Материјал	1,610,000	4,000	1,614,000
			126	444	Пратећи трошкови задуживања	30,000		30,000
			127	465	Остале донације, дотације и трансфери	600,000		600,000
			128	482	Порези, обавезне таксе, казне и пенали	530,000		530,000
			128/1	511	Зграде и грађевински објекти	1,100,000		1,100,000
			129	512	Машине и опрема	780,000		780,000
			130	515	Нематеријална имовина	50,000		50,000
					Извори финансирања за Програмску активност 1502-0001:			
				01	Приходи из буџета	27,278,834		27,278,834
				07	Трансфери од других нивоа власти		300,000	300,000
					Свега за програмску активност 1502-0001:	**27,278,834**	**300,000**	**27,578,834**
	1502-П4				**Пројекат: Изградња фазе Б и Ц велике сцене летње позорнице "Врело"**			
		473			*Функција: Туризам*			
			130/1	511	Зграде и грађевински објекти	27,600,000	23,000,000	50,600,000
					Извори финансирања за Пројекат 1502-П4:			
				01	Приходи из буџета	27,600,000		27,600,000
				07	Трансфери од других нивоа власти		23,000,000	23,000,000
					Свега за Пројекат 1502-П4:	**27,600,000**	**23,000,000**	**50,600,000**
	1502-0002				**Програмска активност: Промоција туристичке понуде**			
		473			*Функција: Туризам*			
			131	422	Трошкови путовања	360,000		360,000
			132	423	Услуге по уговору	6,880,000		6,880,000
			133	424	Специјализоване услуге	30,000		30,000
					Извори финансирања за Програмску активност 1502-0002:			
				01	Приходи из буџета	7,270,000		7,270,000
					Свега за Програмску активност 1502-0002:	**7,270,000**	**0**	**7,270,000**
	1502-П1				**Пројекат: Прва хармоника**			
		473			*Функција: Туризам*			
			134	422	Трошкови путовања	100,000		100,000
			135	423	Услуге по уговору	1,490,000		1,490,000

			136	424		Специјализоване услуге	3,410,000		3,410,000
						Извори финансирања за Пројекат 1502-П1:			
					01	Приходи из буџета	5,000,000		5,000,000
						Свега за Пројекат 1502-П1:	**5,000,000**	**0**	**5,000,000**
1502-П2						**Пројекат: Манифестација старих јела, заната и рукотворина "Златне руке"**			
	473					*Функција: Туризам*			
			137	422		Трошкови путовања	50,000		50,000
			138	424		Специјализоване услуге	100,000		100,000
			139	426		Материјал	80,000		80,000
						Извори финансирања за Пројекат 1502-П2:			
					01	Приходи из буџета	230,000		230,000
						Свега за Пројекат 1502-П2:	**230,000**	**0**	**230,000**
						Извори финансирања за Програм 4:			
					01	Приходи из буџета	67,378,834		67,378,834
					07	Трансфери од других нивоа власти	0	23,300,000	23,300,000
						Свега за Програм 4:	**67,378,834**	**23,300,000**	**90,678,834**
						Извори финансирања за Главу 5.3:			
					01	Приходи из буџета	67,378,834		67,378,834
					07	Трансфери од других нивоа власти		23,300,000	23,300,000
						Свега за Главу 5.3:	**67,378,834**	**23,300,000**	**90,678,834**
5	**4**					**НАРОДНА БИБЛИОТЕКА СТЕВАН СРЕМАЦ**			
	1201					**ПРОГРАМ 13 - РАЗВОЈ КУЛТУРЕ И ИНФОРМИСАЊА**			
	1201-0001					**Програмска активност: Функционисање локалних установа културе**			
		820				*Функција: Услуге културе*			
			140	411		Плате, додаци и накнаде запослених (зараде)	4,750,000		4,750,000
			141	412		Социјални доприноси на терет послодавца	850,250		850,250
			142	413		Накнаде у натури	30,000		30,000
			143	414		Социјална давања запосленима	0	65,000	65,000
			144	415		Накнаде трошкова за запослене	250,000		250,000
			145	421		Стални трошкови	830,000	10,000	840,000
			146	422		Трошкови путовања	250,000		250,000
			147	423		Услуге по уговору	1,243,000	130,000	1,373,000
			148	424		Специјализоване услуге	210,000		210,000
			149	425		Текуће поправке и одржавање	570,000	50,000	620,000
			150	426		Материјал	560,000	40,000	600,000
			151	465		Остале донације, дотације и трансфери	501,050		501,050
			152	482		Порези, обавезне таксе, казне и пенали	80,000	10,000	90,000
			153	511		Зграде и грађевински објекти	2,000,000		2,000,000
			154	512		Машине и опрема	525,000	125,000	650,000
			155	515		Нематеријална имовина	400,000		400,000
						Извори финансирања за Програмску активност 1201-0001:			
					01	Приходи из буџета	13,049,300		13,049,300
					04	Сопствени приходи буџетских корисника		430,000	430,000
						Свега за програмску активност 1201-0001:	**13,049,300**	**430,000**	**13,479,300**
1201-П1						**Пројекат: Књижевне вечери**			
	820					*Функција: Услуге културе*			
			156	423		Услуге по уговору	40,000		40,000
			157	424		Специјализоване услуге	20,000		20,000
						Извори финансирања за Пројекат 1201-П1:			
					01	Приходи из буџета	**60,000**	0	60,000
						Свега за пројекат 1201-П1:	**60,000**	**0**	**60,000**
1201-П2						**Пројекат: Уметничка колонија Сокоград**			
	820					*Функција: Услуге културе*			
			158	422		Трошкови путовања	80,000		80,000
			159	424		Специјализоване услуге	220,000		220,000
			160	426		Материјал	80,000		80,000
						Извори финансирања за Пројекат 1201-П2:			
					01	Приходи из буџета	380,000	0	380,000
						Свега за пројекат 1201-П2:	**380,000**	**0**	**380,000**
1201-П3						**Пројекат: Светосавске свечаности**			
	820					*Функција: Услуге културе*			
			161	424		Специјализоване услуге	100,000		100,000
						Извори финансирања за Пројекат 1201-П3:			
					01	Приходи из буџета	100,000	0	100,000
						Свега за пројекат 1201-П3:	**100,000**	**0**	**100,000**
1201-П4						**Пројекат: Археолошка проспекција доњег тока Јужне Мораве**			
	820					*Функција: Услуге културе*			
	820		162	422		Трошкови путовања	100,000		100,000
			163	424		Специјализоване услуге	300,000		300,000
						Извори финансирања за Пројекат 1201-П4:			
					01	Приходи из буџета	400,000	0	400,000
						Свега за пројекат 1201-П4:	**400,000**	**0**	**400,000**
						Извори финансирања за Програм 13:			
					01	Приходи из буџета	13,989,300		13,989,300
					04	Сопствени приходи буџетских корисника		430,000	430,000
						Свега за Програм 13:	**13,989,300**	**430,000**	**14,419,300**
						Извори финансирања за Главу 5.4:			
					01	Приходи из буџета	13,989,300		13,989,300
					04	Сопствени приходи буџетских корисника		430,000	430,000
						Свега за Главу 5.4:	**13,989,300**	**430,000**	**14,419,300**

5	**5**				**ПРЕДШКОЛСКА УСТАНОВА БУЦКО**			
	2001				**ПРОГРАМ 8 - ПРЕДШКОЛСКО ВАСПИТАЊЕ И ОБРАЗОВАЊЕ**			
	2001-0001				**Програмска активност: Функционисање и остваривање предшколског васпитања и образовања**			
		911			*Функција: Предшколско образовање*			
			164	411	Плате, додаци и накнаде запослених (зараде)	22,200,000		22,200,000
			165	412	Социјални доприноси на терет послодавца	4,000,000		4,000,000
			166	413	Накнаде у натури	200,000		200,000
			167	414	Социјална давања запосленима	550,000		550,000
			168	415	Накнаде трошкова за запослене	1,300,000		1,300,000
			169	416	Награде запосленима и остали посебни расходи	600,000		600,000
			170	421	Стални трошкови	3,335,000	140,000	3,475,000
			171	422	Трошкови путовања	30,000	320,000	350,000
			172	423	Услуге по уговору	1,165,000	960,000	2,125,000
			173	424	Специјализоване услуге	700,000		700,000
			174	425	Текуће поправке и одржавање	890,000	650,000	1,540,000
			175	426	Материјал	4,710,000	930,000	5,640,000
			176	465	Остале донације, дотације и трансфери	2,620,000		2,620,000
			177	482	Порези, обавезне таксе, казне и пенали	220,000		220,000
			178	512	Машине и опрема	1,000,000		1,000,000
					Извори финансирања за Програмску активност 2001-0001:			
				01	Приходи из буџета	43,520,000		43,520,000
				07	Трансфери од других нивоа власти		3,000,000	3,000,000
					Свега за програмску активност 2001-0001:	**43,520,000**	**3,000,000**	**46,520,000**
	2001-П3				**Пројекат: Замена унутрашње и спољашње столарије**			
		911			*Функција: Предшколско образовање*			
			179	511	Зграде и грађевински објекти	3,600,000		3,600,000
					Извори финансирања за Пројекат 1201-П4:			
				01	Приходи из буџета	3,600,000		3,600,000
					Свега за пројекат 2001-П3:	**3,600,000**		**3,600,000**
					Извори финансирања за Програм 8:			
				01	Приходи из буџета	47,120,000		47,120,000
				07	Трансфери од других нивоа власти		3,000,000	3,000,000
					Свега за Програм 8:	**47,120,000**	**3,000,000**	**50,120,000**
					Извори финансирања за Главу 5.5:			
				01	Приходи из буџета	47,120,000		47,120,000
				07	Трансфери од других нивоа власти		3,000,000	3,000,000
					Свега за Главу 5.5:	**47,120,000**	**3,000,000**	**50,120,000**
5	**6**				**СПОРТСКО-РЕКРЕАТИВНИ ЦЕНТАР ПОДИНА**			
	1301				**ПРОГРАМ 14 - РАЗВОЈ СПОРТА И ОМЛАДИНЕ**			
	1301-0004				**Функционисање локалних спортских установа**			
		810			*Функција: Услуге рекреације и спорта*			
			180	411	Плате, додаци и накнаде запослених (зараде)	1,490,672		1,490,672
			181	412	Социјални доприноси на терет послодавца	266,830		266,830
			181/1	415	Накнаде трошкова за запослене	390,000		390,000
			182	416	Награде запосленима и остали посебни расходи	80,000		80,000
			183	421	Стални трошкови	5,090,000		5,090,000
			184	422	Трошкови путовања	480,000		480,000
			185	423	Услуге по уговору	13,750,000	920,000	14,670,000
			186	424	Специјализоване услуге	1,520,000		1,520,000
			187	425	Текуће поправке и одржавање	2,250,000		2,250,000
			188	426	Материјал	7,342,000	30,000	7,372,000
			189	465	Остале донације, дотације и трансфери	150,000		150,000
			190	482	Порези, обавезне таксе, казне и пенали	3,600,000		3,600,000
			190/1	511	Зграде и грађевински објекти	40,000		40,000
			191	512	Машине и опрема	4,500,000		4,500,000
			192	515	Нематеријална имовина	300,000		300,000
					Извори финансирања за Програмску активност 1301-0004:			
				01	Приходи из буџета	41,249,502		41,249,502
				07	Трансфери од других нивоа власти		950,000	950,000
					Свега за програмску активност 1301-0004:	41,249,502	950,000	42,199,502
					Извори финансирања за Програм 14:			
				01	Приходи из буџета	41,249,502		41,249,502
				07	Трансфери од других нивоа власти		950,000	950,000
					Свега за главу Програм 14:	**41,249,502**	**950,000**	**42,199,502**
					Извори финансирања за Главу 5.6:			
				01	Приходи из буџета	41,249,502		41,249,502
				07	Трансфери од других нивоа власти		950,000	950,000
					Свега за Главу 5.6:	**41,249,502**	**950,000**	**42,199,502**
					Извори финансирања за Раздео 5:			
				01	Приходи из буџета	732,057,418		732,057,418
				04	Сопствени приходи буџетских корисника		2,772,000	2,772,000
				06	Донације од међународних организација		40,598,905	40,598,905
				07	Трансфери од других нивоа власти		41,152,000	41,152,000
				10	Примања од домаћег задуживања			0
				13	Нераспоређени вишак прихода из ранијих година		73,296,000	73,296,000
				14	Неутрошена средства од приватизације из ранијих година			0
				15	Неутрошена средства донација из ранијих година		10,394,495	10,394,495

	Свега за раздео 5:	**732,057,418**	**168,213,400**	**900,270,818**
	Извори финансирања за Разделе 1,2,3,4 и 5.			
01	Приходи из буџета	751,705,558		751,705,558
04	Сопствени приходи буџетских корисника		2,772,000	2,772,000
06	Донације од међународних организација		40,598,905	40,598,905
07	Трансфери од других нивоа власти		42,858,592	42,858,592
08	Добровољни трансфери од физичких и правних лица			0
13	Нераспоређени вишак прихода из ранијих година		74,289,408	74,289,408
15	Неутрошена средства донције из ранијих година		10,394,495	10,394,495
	Свега за Разделе 1,2,3, 4 и 5:	**751,705,558**	**170,913,400**	**922,618,958**

Члан 9.

- Члан 10. Одлуке мења се и гласи:

,,Капитални издаци општине Сокобања у оквиру економске класификације 500000 – Издаци за нефинансијску имовину у текућој и наредне две буџетске године према функционалним класификацијама буџетских корисника планирају се у следећим износима:

				367,047,000		**0**	**94,920,000**	**94,920,000**	**272,127,000**	**0**	**0**	**0**

у дин (заокружено на 000)

Приоритет	**Назив капиталног пројекта**	**Година почетка финансирања пројекта**	**Година завршетка финансирања пројекта**	**Укупна вредност пројекта**	**Уговорени рок завршетка (месец-година)**	**Реализовано закључно са 31.12.2016. године**	**2017 - план**	**2017 - процена извршења**	**2018**	**2019**	**2020**	**Након 2020**
1	**2**	**3**	**4**	**5**	**6**	**7**	**8**	**9**	**10**	**11**	**12**	**13**
1	Изградња 2.фазе Велике сцене летње позорнице Врело	2016	2018	89,460,000			47,460,000	47,460,000	48,300,000	0	0	0
2	Реконструкција улице Светозара Марковића	2018	2018	25,000,000		0	0	0	0	0	0	0
3	Реконструкција улице Његошева	2018	2018	25,000,000		0	0	0	0	0	0	0
4	Одржавање општинских путева ОП-6 и ОП-2	2017	2018	35,000,000		0	0	0	35,000,000	0	0	0
5	Израда пројектно -техничке документације за улице Немањина,Вука Караџића,Хајдук Вељкова,Војводе Мишића, Митрополита Михаила ,Иве Андрића,Краља Петра 27.март,Његошева и Душанова	2018	2018	3,000,000		0	0	0	3,000,000	0	0	0
6	Санација фасаде зграде Народне библиотеке ,,Стеван Сремац“	2018	2018	2,000,000		0	0	0	2,000,000	0	0	0
7	Израда пројектно-техничке документације за изградњу друге фазе главног градског колектора	2017	2018	500,000		0	0	0	500,000	0	0	0
8	Израда пројектно-техничке документације за изградњу бране на реци Моравици,Израда пројектно-техничке документације за реконструкцију главног транзитног вода Озрен-Сокобања	2018	2018	850,000		0	0	0	850,000	0	0	0
9	Израда пројектно-техничке документације за доградњу фабрике за ППВ Царина	2018	2018	500,000		0	0	0	500,000	0	0	0
10	Израда пројектно-техничке документације за постављање видео надзора	2018	2018	600,000		0	0	0	600,000	0	0	0
11	Замена азбестних цеви у улицама Вука Караџића,Немањина и Алексе Маркишића	2018	2018	18,950,000		0	0	0	18,950,000	0	0	0
12	Куповина земљишта	2018	2018	30,000,000		0	0	0	30,000,000	0	0	0
13	Измена и допуна просторног плана општине Сокобања	2018	2018	7,200,000		0	0	0	7,200,000	0	0	0
14	Израда пројектно-техничке документације за изградњу постројења за прераду отпадних вода	2018	2018	5,000,000		0	0	0	5,000,000	0	0	0
15	Израда пројектно - техничке документације за реконструкцију општинског пута ОП-12 - преко села Ново Село до села Раденковац у дужини од 6,31 км, и некатегорисаног пута Јошаница – Врмџа	2018	2018	500,000		0	0	0	500,000	0	0	0

16	Изградња јавних монтажних тоалета	2017	2018	2,650,000		0	0	0	2,650,000	0	0	0
17	Инвестиционо одржавање тротоара у улици Немањина и Хајдук Вељка	2017	2018	2,250,000		0	0	0	2,250,000	0	0	0
18	Замена унутрашње и спољашње столарије у предшколској установи	2017	2018	3,600,000		0	0	0	3,600,000	0	0	0
19	Ходрогеолошка истраживања термалних вода	2017	2018	5,000,000		0	0	0	5,000,000	0	0	0
20	Инвестиционо одржавање зграде Општинске управе	2017	2018	9,350,000		0	0	0	9,350,000			
21	Реконструкција градског парка Бањица	2017	2018	33,305,000					33,305,000			
22	Изградња фазе Б и Ц велике сцене летње позорнице "Врело"	2017	2018	98,060,000			47,460,000	47,460,000	50,600,000			
23	Израда пројектно – техничке документације за реконструкцију водовода у насељима Подина, Медник – Градашница, Чука 2 и Чука 3	2017	2018	1,852,000					1,852,000			
24	Израда пројектно – техничке документације за реконструкцију и доградњу водоводне мреже у Сокобањи, зона I са приступним водовима, резервоарима и припремом за даљинско управљање	2017	2018	2,500,000					2,500,000			
25	Изградња трафо станице „Врело“ и - Израда пројектно – техничке документације за изградњу трафо станице Врело	2017	2018	7,120,000					7,120,000			
26	хидрогеолошка истраживања у подручју изворишта „Кркино кућиште“	2017	2018	500,000					500,000			
27	Израда пројектно – техничке документације за санацију клизишта и реконструкцију улице у Милушинцу	2017	2018	1,000,000					1,000,000			

ПРЕЛАЗНЕ И ЗАВРШНЕ ОДРЕДБЕ

Члан 10.

У осталим члановима Одлука о буџету општине Сокобања за 2018. годину ("Сл.лист општине Сокобања " број 32/2017 и 18/2018) остаје непромењена.

Члан 11.

Ову Одлуку доставити министарству надлежном за послове финансија и објавити у "Службеном листу општине Сокобања" .

Члан 12.

Ова Одлука ступа на снагу осмог дана од дана објављивања у "Службеном листу општине Сокобања."

I БРОЈ: 401-646/2018

У Сокобањи, 28.08.2018. године.

СКУПШТИНА ОПШТИНЕ СОКОБАЊА

ПРЕДСЕДНИК
Драгољуб Јевтић

186

На основу члана 16. став 1. тачка 6. и члана 128. Статута општине Сокобања ("Службени лист општине Сокобања", бр. 3/08, 7/13, 11/14, 24/14 и 15/18), Скупштина општине Сокобања, на седници одржаној дана 28.08.2018. године, донела је

ОДЛУКУ
о измени Одлуке о утврђивању Програма радова на редовном одржавању општинских путева, градских улица и хоризонталне и вертикалне саобраћајне сигнализације на територији општине Сокобања у 2018.години

Члан 1.

Овом Одлуком врши се измена Одлуке о утврђивању Програм радова на редовном одржавању општинских путева, градских улица и хоризонталне и вертикалне саобраћајне сигнализације на територији општине Сокобања у 2018.години, из делатности Јавног предузећа „Зеленило-Сокобања“ Сокобања, („Службени лист општине Сокобања“ број 18/18) - (у даљем тексту: Програм).

Члан 2.

Мења се Програм радова на редовном одржавању општинских путева, градских улица и хоризонталне и вертикалне саобраћајне сигнализације на територији општине Сокобањау 2018.години и то на следећи начин:

1.У делу Програма који се односи на радове на редовном одржавању општинских путева у Сокобањи у 2018.години укупан износ од „9.975.373,60“ динара замењује се износом од „9.976.609,10“ динара.

2.У делу Програма који се односи на радове на редовном летњем одржавању улица у Сокобањи у 2018.години, укупан износ од „9.162.461,10“ динара замењује се износом од „9.111.225,60“ динара.

3. У делу Програма који се односи на радове на одржавању мермерног шеталишта у Сокобањи у 2018.години укпан износ од „1.794.550“ динара замењује се износом од „1.844.550,00“ динара.

Укупан износ предвиђена за Програм радова на редовном одржавању општинских путева, градских улица и хоризонталне и вертикалне саобраћајне сигнализације на територији општине Сокобања у 2018.години, из делатности Јавног предузећа „Зеленило-Сокобања“ Сокобања, остаје неизмењен.

Члан 3.

Измењен Програм радова на редовном одржавању општинских путева, градских улица и хоризонталне и вертикалне саобраћајне сигнализације на територији општине Сокобања у 2018.години, из делатности Јавног предузећа „Зеленило Сокобања“ Сокобања, саставни је део ове Одлуке.

Члан 4.

У свему осталом Одлука о утврђивању Програм радова на редовном одржавању општинских путева, градских улица и хоризонталне и вертикалне саобраћајне сигнализације на територији општине Сокобања у 2018.години, из делатности Јавног предузећа „Зеленило-Сокобања“ Сокобања ,(„Службени лист општине Сокобања“ број 18/18), остаје неизмењена.

Члан 5.

Ова Одлука ступа на снагу осмог дана од дана објављивања у „Службеном листу општине Сокобања“.

I Број: 352-572/2018

У Сокобањи, 28.08.2018. године

СКУПШТИНА ОПШТИНЕ СОКОБАЊА

ПРЕДСЕДНИК
Драгољуб Јевтић

Јавно предузеће „ЗЕЛЕНИЛО – СОКОБАЊА“ СОКОБАЊА

II РЕБАЛАНС ПРОГРАМА

ОДРЖАВАЊА ОПШТИНСКИХ ПУТЕВА, ГРАДСКИХ УЛИЦА И ХОРИЗОНТАЛНЕ И ВЕРТИКАЛНЕ САОБРАЋАЈНЕ СИГНАЛИЗАЦИЈЕ НА ТЕРИТОРИЈИ ОПШТИНЕ СОКОБАЊА

У 2018. ГОДИНИ

Сокобања, Август.2018.године

РАДОВИ НА РЕДОВНОМ ОДРЖАВАЊУ
ОПШТИНСКИХ ПУТЕВА У СОКОБАЊИ У 2018. ГОДИНИ

Ред.број	Врста радова опис посла	Јед. Мере	Количина	Цена по ЈМ	Износ
1	Кошење траве у путном појасу са прикупљањем на гомиле. Све комплет.	м2	80000	6,92	553.600,00
2	Кошење траве у путном појасу без прикупљања. Све комплет.	м2	300000	3,63	1.089.000,00
3	Крчење шибља и растиња у путном појасу са прикупљањем. Све комплет.	м2	32000,98	26,56	849.945,95
4	Сечење дрвећа и грана које улазе у слободан профил, д=5-20 цм са ластрењем, сечењем стабла на одређену дужину и слагањем поред пута.	ком	20	1.019,34	20.386,80
5	Машински и ручни утовар траве, шибља и грана са слагањем и одвожење на даљину до 10 км. Све комплет.	тура	100	4.800,00	480.000,00
6	Сецкање грана дебљине до 4 цм млином за гране. Самлевени остаци се планирају на косини канала. Све комплет.	радни сат	0	650,00	0,00
7	Машинско стругање избочина на банкинама у дебљини од просечно 10 цм са истовременим подешавањем нагиба од минимално 4% према каналу или падини. Материјал се прикупља, утовара у возило и одвози до 2 км. Количина материјала по м1 је 0,08 м3. Обрачун по м1. Све комплет	м1	14433,47	60,16	868.317,56
8	Ископ материјала из локалног позајмишта, утовар у камион и превоз до места уградње. Даљина превоза је до 10 км.	м3	900	1.500,00	1.350.000,00
9	Уградња материјала из поз.8 фино планирање и збијање виброплочом или лаким ваљком. Дебљина слоја је до 10 цм.	м2	15000	100	1.500.000,00
10	Ручно чишћење затрпаних деоница јаркова и ригола, са утоваром у ручна колица и одвожењем до 50 м. Количина по м1 је 0,1 м3	м1	500	145,89	72.945,00

11	Ручно чишћење запушених пропусница са прикупљањем материјала, утоваром у ручна колица и одвожењем до 20 м. Количина материјала је 0,1 м3/м1	м3	20	2.887,94	57.758,80
12	Машински ископ запуштених канала 90% ровокопачем, 10% ручна дорада са истовременим утоваром и одвожењем на даљину до 2 км. Количина материјала 0,20 м3/м1	м3	800	735	588.000,00
13	Машински ископ запуштених канала 90% ровокопачем, 10% ручна дорада са одбацивањем на банкину. Количина материјала 0,20 м3/м1	м3	150	458,6	68.790,00
14	Крпљење ударних рупа на асфалтним коловозима: правилно одсецање, чишћење шута и лабавих комада, издувавање рупе од прашине, премазивање емулзијом, уградња масе АБ-11 са потребним надвишењем, збијање и према-зивање спојева емулзијом.	т	50	11.000,00	550.000,00
15	Ручно пресвлачење мањих површина тако што се уклони поломљени или деформисани асфалт, стабилизује подлога збијањем и/или додавањем камене дробине 0-32 мм, прска емулзијом угради слој асфалта 7 цм у збијеном стању.	т	0	12.500,00	0,00
16	Заливање прелина на коловозу	м1	0	280	0,00
17	Машински ископ трупа пута на месту постављања цевастих пропусница D600 mm. Приликом ископа постојеће пропусниице се уништавају. Ширина ископа 1,0 m, дубина ископа је 1,2 m. Ископани материјал се утоварује и одвози на депонију удаљену до 5km. Позиција обухвата и потребну количину ископа за улазно излазну главу. Обрачун по м3 ископане земље у самониклом стању.	м3	34	750	25.500,00
18	Набавка и уградња армирано бетонских цеви D600 са фалцом.	м1	21	6.500,00	136.500,00

19	Набавка, превоз и уградња природног шљунка пре и после постављања цеви D600. Количина шљунка 0,35 м3/м1. Обрачун по м1	м1	21	875	18.375,00
20	Бетонирање излазне главе за цевасте пропуснице D600 mm бетоном MB25 у двостраној оплати. Димензије и детаљи дати су у пројекту као типско решење тако да ће се приликом изградње извршити прилагођавање условима на локацији. Количина бетона је 1,28 m3/ком. Обрачун по комаду.	ком	3	20.480,00	61.440,00
21	Бетонирање улазне главе за цевасте пропуснице D600 mm бетоном MB25 у двостраној оплати. Димензије и детаљи дати су у пројекту као типско решење тако да ће се приликом изградње извршити прилагођавање условима на локацији. Количина бетона је 1,87 m3/ком. Обрачун по комаду.	ком	3	28.100,00	84.300,00
22	Набавка и уградња бетонских цеви D400 са фалцом, на местима колских и пешачких прилаза.	ком	110	4.400,00	484.000,00
23	Набавка, превоз и уградња природног шљунка пре и после постављања цеви D400. Количина шљунка 0,35 м3/м1. Обрачун по м1	м1	110	875	96.250,00
24	Бетонирање излазне главе за цевасте пропуснице D400 mm бетоном MB25 у двостраној оплати. Димензије и детаљи дати су у пројекту као типско решење тако да ће се приликом изградње извршити прилагођавање условима на локацији. Количина бетона је 0,5 m3/ком. Обрачун по комаду.	ком	20	7.500,00	150.000,00
25	Бетонирање улазне главе за цевасте пропуснице D400 mm бетоном MB25 у двостраној оплати. Димензије и детаљи дати су у пројекту као типско решење тако да ће се приликом изградње извршити прилагођавање условима на локацији. Количина бетона је 0,5 m3/ком. Обрачун по комаду.	ком	20	7.500,00	150.000,00

26	Машински ископ јаркова заобљеном кашиком, у количини од 0.30 м3/м1. Ископани материјал се утовара и одвози на депонију удаљену до 5 км. Све комплет. Обрачун по м1.	м1	2500	215	537.500,00
27	Ручни ископ земље 3.кат за темеље бетонских зидова са утоваром у ручна колица и идвожењем до 50 м,	м3	20	1.200,00	24.000,00
28	Бетонирање улазних и излазних глава постојећих цевастих пропусница бетоном МБ25 у оплати са конструктивном арматуром Q188	м3	10	16.000,00	160.000,00
	СВЕГА:				9.976.609,10

РАДОВИ НА РЕДОВНОМ ЛЕТЊЕМ ОДРЖАВАЊУ УЛИЦА У СОКОБАЊИ У 2018.ГОДИНИ

Ред.број	Врста радова опис посла	Јед. Мере	Количина	Цена по ЈМ	Износ
1	Крчење израслог шибља и кресање грана које улазе у габарит улице, регулацију реке и слободни профил. Материјал се прикупља и одвози а на депонију удаљену до 5 км. Обрачун по м2	м2	10000	46,56	465.600,00
2	Košenje траве у путном појасу и појасу реке са прикупљањем и одвожењем траве на депонију удаљену до 5 км. Обрачун по м2.	м2	60000	10,2	612.000,00
3	Ручно чишћење затрпаних деоница јаркова са утоваром у ручна колица и одвожењем до 50 м. Количина по м1 је 0,1 м3	$м^3$	20	1.200,00	24.000,00
4	Ручно чишћење запушених пропусница и постојећих канала кишне канализације са прикупљањем материјала, утоваром у ручна колица и одвожењем до 50 м. Количина материјала је 0,1 м3/м1. Обрачун по м3 материјала.	$м^3$	20	2.887,94	57.758,80
5	Машински утовар и одвоз материјал из позиција 3 и 4 , на депонију удаљену до 5 км. Обрачун по м3.	м3	40	450	18.000,00
6	Набавка дробљеног каменог агрегата 0-63мм и превоз до места уградње на даљину до 20 км.	$м^3$	1000	1.800,00	1.800.000,00
7	Уградња материјала из поз.6 фино и планирање туцаничких површина без додавања материјала са збијањем. Дебљина слоја је до 10 цм. Обрачун по м2	м2	25000	70	1.750.000,00
8	Обрада ударних рупа резањем у правоугаоним фигурама. Обрачун по м2	м2	1350	250	337.500,00
9	Прикупљање резаног и поломљеног асфалта, лабавих комада и прашине са утоваром у камион и одвожењем на депонију удаљену 5 км. Количина материјала је 0,07 м3/м2	$м^3$	90	2.100,00	189.000,00

10	Премазивање дна и страна обрађене рупе бит.емулзијом. Уградња асфалтне масе АБ-11 са потребним надвишењем, збијање ваљком, уклањање вишка масе поред ивица и премазивање спојева битуменском емулзијом. Обрачунава се запремина уграђене масе (површина пута просечна дебљина) пута запреминска тежина 2,5 т/м3. Све комплет. Обрачун по тони уграђене масе.	Т	200	10.000,00	2.000.000,00
11	Уклањање бехатон плоча са деформисаних површина тротоара и пешачких стаза	м2	40	250	10.000,00
12	Ручни ископ (стругање пост.песка и тампонског слоја) у слоју до 10 цм са одлагањем у страну. Овај материјал ће се користити за формирање завршног слоја тампона. Обрачун по м2	м2	40	120	4.800,00
13	Набавка и уградња песка у слоју од 5 цм са финим планирањем пре постављања БХ плоча.	м2	40	250	10.000,00
14	Уградња демонтираних БХ плоча са заливањем сувим песком	м2	40	450	18.000,00
15	Набавка БХ плоча за замену недостајућих или поломљених са уградњом и заливањем сувим песком.	м2	5	1.500,00	7.500,00
16	Разбијање бетонских елемената (греде, ивичњаци, зидови...) компресором.	$м^3$	10	3.500,00	35.000,00
17	Бетонирање у оплати мањих конструкција бетоном МБ25 и конструктивном арматуром	$м^3$	10	16.000,00	160.000,00
18	Бетонирање у оплати мањих конструкција ситнозрним бетоном МБ30 и конструктивном арматуром	$м^3$	10	18.000,00	180.000,00
19	Зидање мањих камених зидова у цементном малтеру. Зидови се раде од притесаног камена. Обрачун по м3 озиданог каменог зида.	$м^3$	10	15.000,00	150.000,00
20	Ручни ископ земље 3.категорије са истовременим утоваром у ручна колица и одвожењем на даљину до 50 м.	$м^3$	10	1.200,00	12.000,00
21	Машински ископ земље 3.категорије са одбацивањем материјала у страну.	$м^3$	150	450	67.500,00

22	Утовар земље, шута или смећа у камион и одвожење на даљину до 10 км	$м^3$	170	450	76.500,00
23	Набавка и уградња арм.бет.цеви Д400	м1	20	4.400,00	88.000,00
24	Набавка и уградња арм.бет.цеви Д600	м1	20	6.500,00	130.000,00
25	Набавка и уградња природног шљунка испод и око бетонских цеви. Количина материјала 0,35 м3/м1. Обрачун по м1.	м1	40	850	34.000,00
26	Набавка и уградња ливених поклопаца (400 кN) са рамом	ком	2	18.000,00	36.000,00
27	Набавка и уградња ливених поклопаца (250 кN) са рамом	ком	2	15.000,00	30.000,00
28	Набавка челичних профила, цеви и лимова, резање, заваривање и израда мањих комада ограда, решетки и сл. Обрачун по кг.	кг	1600	360	576.000,00
29	Фарбање металних елемената у два слоја са претходним радњама (чишћење од старе боје, рђе, масноће...)	м2	200	350	70.000,00
30	Рад ровокопача по налогу надзорног органа, инспекције...	час	36	3100	111.600,00
31	Сечење дрвећа и грана које улазе у слободан профил, д=5-20 цм са ластрењем, сечењем стабла на одређену дужину и уклањањем одвожењем до 2 км.	ком	20	1019,34	20.386,80
32	Машинско стругање избочина на банкинама у дебљини од просечно 10 цм са истовременим подешавањем нагиба од минимално 4% према каналу или падини. Материјал се прикупља, утовара у возило и одвози до 2 км. Количина материјала по м1 је 0,08 м3. Обрачун по м1. Све комплет	м1	500	60,16	30.080,00
33	Монтажа пешачког моста на Жупану	ком	0	25000	0,00
34	Демонтажа моста на Жупану са превозом и складиштењем	ком	0	20000	0,00
	СВЕГА:				9.111.225,60

РАДОВИ НА ОДРЖАВАЊУ ХОРИЗОНТАЛНЕ И ВЕРТИКАЛНЕ САОБ. СИГНАЛ. НА УЛИЦАМА У СОКОБАЊИ У 2018.ГОДИНИ

Ред.број	Врста радова опис посла	Јед. Мере	Количина	Цена по ЈМ	Износ
1	Ручни ископ рупа у материјалу III и IV категорије 30/30/60 са истовременим утоваром у возила и одвожењем на депонију удаљену 10 км	ком	45	110,00	4.950,00
2	Набавка и уградња поцинкоаног стуба за саобраћајни знак дужине 4,5 м	ком	15	5184,00	77.760,00
3	Набавка и уградња поцинкованог стуба за саобраћајни знак дужине 4,0 м	ком	15	4610,00	69.150,00
4	Набавка и уградња поцинкованог стуба за саобраћајни знак дужине 3,0 м	ком	15	3500,00	52.500,00
5	Разбијање бетонске стопе код оборених знакова	ком	20	200,00	4.000,00
6	Постављање стуба знака у вертикални положај бетонирањем стопе 30/30/60 са МБ20	ком	20	850,00	17.000,00
7	Демонтажа и уклањање оштећених знакова који се не могу више користити са утоваром и одвожењем на место које одреди надлежно лице	ком	20	450,00	9.000,00
8	Демонтажа и оштећених знакова који се могу поново користити, (исправљање, замена спојних елемената...) и поновно постављање на стуб	ком	30	1200,00	36.000,00
9	Набавка и уградња саобраћајних знакова Д600 мм, класа II	ком	20	5700,00	114.000,00
10	Набавка и уградња саобраћајних знакова Д600 мм, класа III	ком	4	7050,00	28.200,00
11	Набавка и уградња саобраћајних знакова Д600 мм / 900 мм, класа III	ком	2	11000,00	22.000,00

12	Обележавање средишње или ивичне беле линије ширине 12 цм	м1	10500	22,00	231.000,00
13	Обележавање стрелица	ком	16	410,00	6.560,00
14	Обележавање зауставних линија и пешачких прелаза	м2	1450	305,00	442.250,00
15	Обележавање ознаке „школа“ на коловозу	ком	2	960,00	1.920,00
16	Обележавање ознаке „БУС“ на коловозу	ком	3	960,00	2.880,00
17	Обележавање знака „деца на путу“	ком	1	960,00	960,00
18	Демонтажа оштећених елемената „лежећих полицајаца“ Обрачун по сегменту	ком	20	450,00	9.000,00
19	Поновна монтажа демонтираних елемената "лежећи полицајац". Обрачун по сегменту.	ком	15	1200,00	18.000,00
20	Набавка и уградња средњих елемената „лежећих полицајаца“ за ограничење до 40 км/ч. Обрачун по м1	м1	10	13500,00	135.000,00
21	Набавка и уградња крајњих елемената „лежећих полицајаца“ за ограничење до 40 км/ч	ком	4	6700,00	26.800,00
22	Одржавање семафора. Укључивање и искључивање по потреби и мање интервенције. Хаваријске поправке семафора се обрачунавају посебно по рачунима увечано за 6% манипулативних трошкова.	х	360	400,00	144.000,00
	СВЕГА:				1.452.930,00

РАДОВИ НА ОДРЖАВАЊУ ХОРИЗОНТАЛНЕ И ВЕРТИКАЛНЕ
САОБ. СИГНАЛИЗАЦИЈЕ НА ОПШТИ. ПУТЕВИМА У СОКОБАЊИ У 2018. ГОД.

Ред.број	Врста радова опис посла	Јед. Мере	Кол.	Цена по ЈМ	Износ
1	Набавка и уградња стуба за саобраћајни знак дужине 3 м. Са бетонском стопом 30/30/60. Све комплет.	Ком	20	4.320,00	86.400,00
2	Набавка и уградња стуба за саобраћајни знак дужине 2,5 м. Са бетонском стопом 30/30/60. Све комплет.	Ком	22	3.600,00	79.200,00
3	Набавка и уградња саобраћајног знака D600 класа II	ком	35	5.700,00	199.500,00
4	Набавка и уградња саобраћајног знака D600 класа III	ком	5	7.050,00	35.250,00
5	Набавка и уградња саобраћајног знака од 600 мм x 900 мм , класа III	ком	2	11.000,00	22.000,00
6	Поновно постављање оборепог саобраћајног знака, чишћењем пост.бет.стопе, ископ рупе 30/30/50 и бетонирање	ком	10	850,00	8.500,00
7	Уклањање постојећег оштећеног знака са одвожењем.	ком	10	450,00	4.500,00
8	Обележавање средишње и ивичне линије на коловозу	м1	0	24,20	0,00
9	Набавка и уградња саобраћајног знака "назив насељеног места", на два стуба класа II	ком	10	25.000,00	250.000,00
10	Набавка и уградња саобраћајног знака од 600 мм x 800 мм , класа II	ком	4	9.000,00	36.000,00
	СВЕГА:				721.350,00

РАДОВИ НА ИНВЕСТИЦИОНОМ ОДРЖАВАЊУ ТРОТОАРА НА УЛИЦАМА У СОКОБАЊИ У 2018.ГОДИНИ

Ред.број	Врста радова опис посла	Јед. Мере	Количина	Цена по ЈМ	Износ
1	Разбијање бетонских елемената (греде, ивичњаци, зидови...) и асфалтних површина компресором или пикамером. Обрачун по м3 материјала.	$м^3$	180,00	3.000,00	540.000,00
2	Утовар и превоз шута из на депонију удаљену 5 км. Обрачун по м3 из поз 29.	$м^3$	212,30	450,00	95.535,00
3	Ископ материјала III и IV категорије са утоваром и одвозом на депонију удаљену до 5 км. Обрачун по м3 у самониклом стању.	$м^3$	400,00	650,00	260.000,00
4	Набавка и уградња камене дробине 0-63 у слоју од 25 цм са ваљањем до потребне збијености. Обрачун по м3 уграђеног материјала.	$м^3$	492,00	2.000,00	984.000,00
6	Набавка и уградња камене дробине 4-8 мм у слоју 5 цм као подлоге за уградњу бехатон плоча. Обрачун по м2 уграђеног материјала.	$м^2$	2.140,00	120,00	256.800,00
6	Набавка и уградња вибропресованих плоча дебљине 6 цм у слогу и боји по избору инвеститора				
	сиве	$м^2$	845,00	1.500,00	1.267.500,00
	у боји	$м^2$	440,00	1.650,00	726.000,00
	сиве бојене	$м^2$	350,00	1.650,00	577.500,00

	мулти колор	$м^2$	500,00	1.900,00	950.000,00
7	Набавка и уградња вибропресованих ивичњака димензија 8/20/100 цм. Ивичњаци се постављају на бетонској гредици 20/ 20 цм. Обрачун по м1 уграђеног ивичњака.	м1	1.445,00	850,00	1.228.250,00
8	Набавка и уградња белих ивичњака одређених димензија. Ивичњаци се постављају на бетонској гредици 20/ 20 цм. Обрачун по м1 уграђеног ивичњака.				
	ивичњак димензије 18/24/80	$м^1$	1.295,00	1.500,00	1.942.500,00
	ивичњак димензије 12/18/80	$м^1$	150,00	1.300,00	195.000,00
9	Разбијање постојеће армирано бетонске плоче дебљине д=12 цм и крупе зида. Обрачун по м3.	$м^3$	16,80	5.000,00	84.000,00
10	Чишћење канала од нанетог материјала лопатама и прањем. Прикупљени материјал се одвози са осталим шутем на депонију. Обрачун по м3 материјала.	$м^3$	11,40	1.200,00	13.680,00
11	Вађење постојећих ивичњака 20/24. Обрачун по м1.	$м^1$	150,00	1.300,00	195.000,00
12	Израда крупе зидабетоном МБ 25 у двостраној оплати на месту порушеног бетона а до пројектоване коте. Обрачун по м3.	$м^3$	6,70	16.000,00	107.200,00

13	Израда армирано бетонске плоче са МБ 25 димензија 40/130 цм (ситнозрним бетоном). Дебљина плоче 12 цм. Арматура РА у обе зоне Д 10/10цм са подеоном арматуром Д6/15 цм. Обрачун по м2.	$м^2$	120,00	2.000,00	240.000,00
14	Набавка и уградња ливених поклопаца Д 600 мм носивости 400 kN, на местима предвиђеним за контролна окна.	ком	8,00	18.000,00	144.000,00
15	Ручни ископ земље III категорије, у слоју д=20 цм. Обрачун по м3.	$м^3$	3,20	1.000,00	3.200,00
	СВЕГА:				9.810.165,00

РАДОВИ НА ОДРЖАВАЊУ МЕРМЕРНОГ ШЕТАЛИШТА У СОКОБАЊИ У 2018.ГОДИНИ

Ред.број	Врста радова опис посла	Јед. Мере	Количина	Цена по ЈМ	Износ
1	Разбијање поломљених и оштећених мермерних плоча са штемовањем постојеће цементне конзолице. Поломљене и оштећене мермерне плоче и шут се утоварују и овозе на депонију, а целе плоче се одвајају и припремају за поновну монтажу. Обрачун по м2 разбијене и очишћене површине.	м2	260	240,00	62.400,00
2	Набавка и уградња сивих мермерних плоча ТИП "Венчац" или друге истих карактеристика, димензија 30/30/2,5 цм, на цементном малтеру или лепку. У цену улазе и потребна украјања. Све комплет. Обрачун по м2 уграђених плочица.	м2	175	5.400,00	945.000,00
3	Набавка и уградња белих мермерних плоча ТИП "Венчац" или друге истих карактеристика, димензија 30/30/2,5 цм, на цементном малтеру или лепку. У цену улазе и потребна украјања. Све комплет. Обрачун по м2 уграђених плочица.	м2	90	6.500,00	585.000,00
4	Уградња постојећих (демонтираних) мермерних плоча , димензија 30/30/2,5 цм, на цементном малтеру или лепку. У цену улазе и потребна украјања. Све комплет. Обрачун по м2 уграђених плочица.	м2	21	650,00	13.650,00
5	Набавка и уградња сивих мермерних гредица ТИП "Венчац" или друге истих карактеристика, димензија 5/6/ слободно цм, на цементном малтеру или лепку. Уградња гредица врши се бетонским гвожђем д=10 мм, дужине 10 цм. Отвори за повезивање се буше са доње стране гредице око 4 цм дубинеи на мермеру дубине 6 цм. Испод гредице се налива цементни малтер или лепак. Минимална дужина гредице која се уграђује је 15 цм. Свако парче гредице (без обзира на његову дужину мора да ила минимално 2 анкера. Са задње стране гредице (према зелљаном делу) се додатно ојачавају цементним малтером. Цементни малтер хвата 5 цм испод доње ивице а завршава се 2 цм испод горње ивице гредице и завршава се косином. Све комплетно . Обрачун по м1 уграђених ивичњака.	м1	130	1.000,00	130.000,00

6	Уградња сивих постојећих(демонтираних или отпадних) мермерних гредица ТИП "Венчац" , димензија 5/6/ слободно цм, на цементном малтеру или лепку. Уградња гредица врши се бетонским гвожђем д=10 мм, дужине 10 цм. Отвори за повезивање се бушe са доње стране гредице око 4 цм дубинеи на мермеру дубине 6 цм. Испод гредице се налива цементни малтер или лепак. Минимална дужина гредице која се уграђује је 15 цм. Свако парче гредице (без обзира на његову дужину мора да ила минимално 2 анкера. Са задње стране гредице (према зелењаном делу) се додатно ојачавају цементним малтером. Цементни малтер хвата 5 цм испод доње ивице а завршава се 2 цм испод горње ивице гредице и завршава се косином,У цену улазе и сва потребна украјања. Све комплетно . Обрачун по м1 уграђених ивичњака.	м1	17	500,00	8.500,00
7	Набавка и уградња појединачних сивих или белих мермерних плоча ТИП "Венчац" или друге истих карактеристика, димензија 30/30/2,5 цм, на цементном малтеру или лепку. У цену улазе и потребна украјања. Све комплет. Обрачун по м2 уграђених плочица. Ова позиција се примењњује за површине на којима се постављају 3 или мањи број плочица.	ком	100	1.000,00	100.000,00
	СВЕГА:				1.844.550,00

RADOVI NA UREĐENJU BAŠTE "OZREN"

A- PRIPREMNI RADOVI:

RB	OPIS	J.M.	KOLICINA	CENA	IZNOS
1	Čišćenje prostora od rastinja i smeća, sa utovarom i odvozom na deponiju udaljenu do 5 km. Obračun po m2.	m^2	1.050,00	30,00	31.500,00
2	Razbijanje armirano betonskog zida kompresorom. Šut se odbacuje u stranu a kamen odvojiti i očistiti za ponovnu upotrebu. Sve komplet. Obračun po m3.	m^3	10,12	3.150,00	31.878,00
3	Razbijanje betonske podloge debljine 10 cm, kompresorom . Beton se usitnjava do nivoa koji omogućava izvoženje na gradsku deponiju. Sve komplet. Obračun po m3 razbijenog betona.	m^3	45,00	3.150,00	141.750,00
4	Razbijanje betonske podloge debljine 20 cm, kompresorom . Beton se usitnjava do nivoa koji omogućava izvoženje na gradsku deponiju. Sve komplet. Obračun po m3 razbijenog betona.	m^3	32,00	3.750,00	120.000,00
5	Mašinski iskop zemlje III I IV kategorije sa utovarom i odvozom na deponiju udaljenu do 5 km. Sve komplet. Obračun po m3 iskopanog materijala u samoniklom stanju.	m^3	40,00	650,00	26.000,00
6	Ručni iskop zemlje III I IV kategorije sa transportom na gradilišnu deponiju do 50 m. Sve komplet. Obračun po m3 iskopanog materijala u samoniklom stanju.	m^3	25,00	1.000,00	25.000,00
7	Utovar i odvoz šuta na deponiju udaljenu do 5 km. Obračun po m3 šuta u rastresitom stanju.	m^3	120,00	450,00	54.000,00
8	Nabavka i ugradnja kamene drobine 0-63 mm u potrebnom sloju sa valjanjem do potrebne zbijenosti. Obračun po m3 ugradenog materijala.	m^3	150,00	2.100,00	315.000,00
	SVEGA:				745.128,00

B- ARMIRANO BETONSKI RADOVI:

RB	OPIS	J.M.	KOLICINA	CENA	IZNOS

1	Betoniranje temelja za kandelabre betonom MB 20 u potrebnoj oplati. Dimenzija betonske stope je 80x80x100. Pre betoniranja stope postaviti ankere za kandelabarske stubove. Sve komplet. Obračun po komatu uradenog temelja zajedno sa ankerima.	kom	4,00	9.600,00	38.400,00
2.	Betoniranje temeljne ploče mašinske sale sa izradom temelja ispod zidova. Temeljna ploča se armira dvostrukom mrežastom armaturom D 8/15 cm i u jednom delu se radi sabirni šaht za vodu dimenzija D600 mm dubine 80 cm. Sve komplet. Obračun po m3 ugrađenog betona.	m^3	2,50	17.000,00	42.500,00
3.	Betoniranje temeljne ploče prihvatnog šahta. Temeljna ploča se armira dvostrukom mrežastom armaturom. Sve komplet. Obračun po m3 ugrađenog betona.	m^3	1,50	17.000,00	25.500,00
4.	Izrada armirano betonskog zida sa jednim licem od kamena. Kamen se zida sa skrivenim fugama, a iza zida se postavlja armatura i zaliva betonom. Sve komplet. Obračun po m3 gotovog zida.	m^3	4,50	16.000,00	72.000,00
5.	Izrada armirano betonske ploče betonom MB 25 u potrebnoj oplati. Bebljina ploče 15 cm. Ploča se armira dvosstruko mrešastom armaturom D8 mm/ 15 cm. Sve komplet. Obračun po m3 ugrađenog betona.	m^3	1,50	22.000,00	33.000,00
6.	Nabavka i ugradnja livenih poklopaca D600 mm nosivostri 250 kN na šahtama. Obračun po komadu ugradjenog poklopca	kom	3,00	15.000,00	45.000,00
6.	Nabavka i ugradnja livenih poklopaca D750 mm nosivostri 250 kN na šahtama. Obračun po komadu ugradjenog poklopca.	kom	1,00	20.000,00	20.000,00
7.	Nabavka i ugradnja liveno gvozdenih rešetki 420x420 mm nosivosti 250 kN. Obračun po kom.	kom	2,00	12.000,00	24.000,00
7.	Nabavka i ugradnja vibropresovanih betonskih sivi ivičnjaka dimenzija 18/24/800. Ivičnjak se postavlja na betonskoj gredici 20x30 cm. Po završenoj montaži ivičnjaci se fuguju cementnim malterom. Sve komplet po m1 ugradenih ivičnjaka.	m'	18,00	1.850,00	33.300,00
8.	Nabavka i ugradnja vibropresovanih betonskih sivih ivičnjaka dimenzija 8/20/800. Ivičnjak se postavlja na betonskoj gredici 20x20 cm. Po završenoj montaži ivičnjaci se fuguju cementnim malterom. Sve komplet po m1 ugradenih ivičnjaka.	m'	55,00	1.450,00	79.750,00

9.	Betoniranje manjih betonskih elemenata u potrebnoj oplati betonom MB 25. Sve komplet. Obračun po m3 ugradenog betona.	m^3	2,50	15.000,00	37.500,00
10.	Zidanje masinske sale i kalalizacionih šahti od betonskih punioca dimenzija 19x19x40 cm. Zid se puni betonom MB 20 i postavljaja se armatura d10 mm. U svakom trećem redu se postavljaju dve horizontalne armaraturne šipke d 10 mm u fugni. Sve komplet. Obračun po m3 ozidanog zida.	m^3	5,00	14.000,00	70.000,00
11.	Betoniranje temeljne ploče fontane. Temeljna ploča se armira dvostrukom mrežastom armaturom D 8/15 cm . Sve komplet. Obračun po m3 ugradenog betona.	m^3	2,50	17.000,00	42.500,00
	SVEGA:				563.450,00

C- INSTALACIJE

RB	OPIS	J.M.	KOLICINA	CENA	IZNOS
1.	Nabavka i montaza vodovodnih PE cevi za radni pritisak min 10 bara. Cevi se postavljaju u tlu za provlačenje elektroinstalacija. o 32 mm	m'	200,00	150,00	30.000,00
2.	Nabavka i montaza vodovodnih PE cevi za radni pritisak min 10 bara. Cevi se postavljaju u tlu za provlačenje elektroinstalacija. o 32 mm	m'	50,00	150,00	7.500,00
3.	Nabavka i montaža fazonskih komada za povezivanje na potojeci vodovodni vod od pocinkovanih cevi 5/4". U cenu ulazi i prosecanje postojećeg voda narezivanje i postavljanje komada za vezu PE cevovoda D32 mm. Sve komplet. Obračun po komadu ostvarene veze.	kom	1,00	3.000,00	3.000,00
4.	Nabavka i montaža baštenskog hidranta D25 mm u revizionoj šahti. U cenu ulaze svi potrebni fazonski komadi za povezivanje na PE cevi D32 mm. Sve komplet. Obračun po komadu.	kom	1,00	1.500,00	1.500,00
5.	Nabavka i postavljanje pocinkovane trake 4x25 mm za uzemljenje. Obračun po m1 postavljene trake.	m'	120,00	200,00	24.000,00
6.	Nabavka i ugradnja pocinkovanih ukrsnih komada. Obračun po kom postavljenog ukrsnog komada.	kom	20,00	150,00	3.000,00

7.	Nabavka i montaža kanalizacionih cevi D160 mm. Obračun po m1 postavljenih cevi zajedno sa gumicama i fazonskim komadima.	m'	15,00	850,00	12.750,00
8.	Nabavka i postavljanje armirano betonskih cevi D400 mm za kišnu kanalizaciju. Obracun po m1	m'	18,00	4.500,00	81.000,00
9.	Nabavka i ugradnja kandelabara	kom	4,00	25.000,00	100.000,00
10.	Nabavka i ugradnja komandnog ormana sa elektronikom za upravljanje rada fontane i rasvete.	kom	1,00	200.000,00	200.000,00
11.	Nabavka i ugradnja podzemnih kablova u skladu sa specifikacijom. Obracun po m1.	m'	250,00	500,00	125.000,00
12.	Nabavka i ugradnja kabla vazdusnog voda. Obracun po m1.	m'	50,00	500,00	25.000,00
13.	Nabavka i ugradnja svetiljki. Obracun po kom.	kom	4,00	25.000,00	100.000,00
	SVEGA:				712.750,00

D- OPREMANJE FONTANE

RB	OPIS	J.M.	KOLICINA	CENA	IZNOS
A)	***SISTEM ZA PREČIŠĆAVANJE I CIRKULACIJU***				
1	***BRZI PEŠČANI FILTER D600mm***	*set*	*1*	*58.240*	*58.240,00*
1,1	***Filterska posuda :***				
	Materijal :	*stakloplastika*			
	Brzina filtracije max. :	*50m/h*			
	Kapacitet :	*16m3/h*			
	Priključak ulaz/izlaz :	*D 50*			
	Precnik filtera :	*D 600m m*			
	Max. visina filtera :	*H 1,1m*			
	Ispitni pritisak :	*4bar*			
	Radni pritisak :	*2bar*			
	Pre~nik revizionog otvora :	*DN280*			
1,2	***Pumpa centrifugalna, monofazna***	*kom*	*1*	*52.850*	*52.850,00*
	Materijal kučišta :	*plastika*			
	Materijal osovine :	*INOX AISI 316*			
	Materijal zaptivke :	*Grafit-keramika*			
	Broj obrtaja :	*2950*			

	Protok :	*12m3/h*			
	Napor pumpe :	*15mVS*			
	Snaga motora	*078kW*			
	Priključak na usisiu :	*D 50*			
	Priključak na potisu :	*D 50*			
	Izvedba :	*Horizontalna*			
1,3	***Šestopoložajni ventil***	*kom*	*1*	*9.860*	*9.860,00*
	Materijal :	*PVC*			
	Materijal zaptivke :	*EPDM*			
	Pogon :	*Ručni*			
	Radni pritisak :	*PN10*			
	Veza :	*holenderska*			
	Prečnik :	*D50*			
2	***FILTERSKA ISPUNA 0,4-0,8mm***	*džak*	*6*	*1.250*	*7.500,00*
	(Kvarcni pesak, ispran i žaren u vrećama od 25kg))				
3	***MULJNA PUMPA MONOFAZNA 300w***	*kom*	*1*	*26.860*	*26.860,00*
4	***CIRKULACIONA PUMPA MONOFAZNA***	*kom*	*1*	*68.470*	*68.470,00*
	Materijal kućišta :	*plastika*			
	Materijal osovine :	*INOX AISI 316*			
	Materijal zaptivke :	*Grafit-keramika*			
	Broj obrtaja :	*2950*			
	Protok :	*21m3/h*			
	Napor pumpe :	*15mVS*			
	Snaga motora	*1kW*			
	Priključak na usisiu :	*D63*			
	Priključak na potisu :	*D 63*			
	Izvedba :	*Horizontalna*			
5	***CIRKULACIONA PUMPA TROFAZNA***	*kom*	*1*	84.250	84.250,00
	Materijal kućišta :	*plastika*			
	Materijal osovine :	*INOX AISI 316*			
	Materijal zaptivke :	*Grafit-keramika*			
	Broj obrtaja :	*2950*			

	Protok :	48			
	Napor pumpe :	15mVS			
	Snaga motora	2,2kW			
	Priključak na usisiu :	D63			
	Priključak na potisu :	D 63			
	Izvedba :	Horizontalna			
	Svega A:				**308.030,00**

B)	HIDRAULIČKA PVC MREŽA				
1	VODNA IGRA "CENTAR"				
1.1.	Mlaznice tipa "COMET LONG"	kom	1	28.760	28.760,00
	Materijal :	mesing			
	Prečnik priključka	1 1/2"			
	Debljina mlaza	26mm			
	Visina mlaza	2m			
	količina vode po mlaznici	9.25m3/h			
1.1.	Mlaznice tipa "COMET LONG"	kom	10	22.640	226.400,00
	Materijal :	mesing			
	Prečnik priključka	1"			
	Debljina mlaza	16,2mm			
	Visina mlaza	1,5			
	količina vode po mlaznici	3,45m3/h			
1,3	Hidraulički razvod				
	PVC cev PN 10 D160	m	2,5	2.728	6.820,00
	PVC cev PN 10 D140	m	6	1.784	10.704,00
	PVC cev PN 10 D110	m	12	1.364	16.368,00
	PVC koleno 90s D160	kom	5	1.824	9.120,00
	PVC koleno 90s D140	kom	2	1.245	2.490,00
	PVC koleno 90s D110	kom	2	630	1.260,00

PVC koleno 45s D160	kom	2	1.780	3.560,00
PVC Tkomad D160	kom	5	2.360	11.800,00
PVC redukcije 160x140	kom	1	320	320,00
PVC redukcije 160x110	kom	8	640	5.120,00
PVC redukcije 110x63	kom	6	240	1.440,00
PVC adapter 63/2"SN	kom	6	160	960,00
				69.962,00

2 VODNA IGRA "SPOLJA"

2.1.	Mlaznice tipa "COMET LONG"	kom	16	8.650	138.400,00
	Materijal :	mesing			
	Prečnik priključka	3/4"			
	Prečnik mlaza	9.3mm			
	Visina mlaza	0,75			
	količina vode po mlaznici	1,12m3/h			

2.2. Hidraulički razvod

PVC cev PN 10 D160	m	12	2.728	32.736,00
PVC cev PN 10 D140	m	6	1.784	10.704,00
PVC cev PN 10 D110	m	12	1.364	16.368,00
PVC koleno 90s D63	kom	1	120	120,00
PVC koleno 90s D110	kom	3	630	1.890,00
PVC koleno 45s D90	kom	1	360	360,00
PVC koleno 45s D140	kom	2	1.260	2.520,00
PVC koleno 45s D160	kom	2	1.780	3.560,00
PVC T komad 90 D140	kom	2	1.840	3.680,00
PVC T komad 90 D160	kom	5	2.360	11.800,00
PVC redukcije 90x63	kom	6	180	1.080,00
PVC redukcije 140x110	kom	6	480	2.880,00
PVC redukcije 110x90	kom	6	180	1.080,00
PVC redukcije 160x140	kom	6	320	1.920,00
PVC spoj D63/2"	kom	6	160	960,00
				91.658,00

2.3.	*Slivnik u fontani*	kom	1	2.480	2.480,00
	Materijal : ABS *Tip :* horizontalan *Priključak :* 2"				

4 HIDRAULIČKI RAZVOD U TEHNIČKOJ PROSTORIJI

4.1.	*PVC fiting i fazonski komadi PN10*				
	PVC cev PN 10 D63	m	3	495	1.485,00
	PVC cev PN 10 D75	m	3	740	2.220,00
	PVC cev PN 10 D90	m	6	992	5.952,00
	PVC cev PN 10 D110	m	12	1.364	16.368,00
	PVC koleno 90s D63	kom	8	120	960,00
	PVC koleno 90s D75	kom	4	240	960,00
	PVC koleno 90s D90	kom	12	360	4.320,00
	PVC koleno 90s D110	kom	10	630	6.300,00
	PVC koleno 45s D63	kom	2	120	240,00
	PVC koleno 45s D75	kom	1	240	240,00
	PVC redukcije 75x63	kom	2	90	180,00
	PVC redukcije 90x75	kom	2	120	240,00
	PVC redukcije 140x110	kom	6	480	2.880,00
	PVC redukcije 160x110	kom	6	640	3.840,00
	PVC redukcije 110x90	kom	6	180	1.080,00
	PVC flansna adapter D90	kom	4	200	800,00
	PVC flansna adapter D110	kom	4	360	1.440,00
	PVC leteca flansna D90	kom	4	280	1.120,00
	PVC leteca flansna D110	kom	4	420	1.680,00
					52.305,00

4.2.	*PVC ventili PN10*				
	PVC Ventil kuglasti D63	kom	2	1.680	3.360,00
	PVC Ventil leptir D75	kom	2	8.400	16.800,00

	PVC nepovratna klapna D90	kom	3	8.600	25.800,00
	PVC nepovratni ventil D63	kom	2	1.460	2.920,00
					48.880

4.3.	**Punjenje i dopuna**				
	PVC Ventil kuglasti D32	kom	3	480	1.440,00
	Elektromagnrtni ventil 24V D32	kom	1	4.600	4.600,00
	PVC holender D32	kom	2	280	560,00
	PVC cev PN 10 D32	m	3	260	780,00
	PVC T komad 90 D32	kom	2	110	220,00
	PVC koleno 90s D32	kom	2	80	160,00
	PVC Nastavak-SN. Navoj 32x1col	kom	2	85	170,00
					7.930,00

Svega B:	**666.775,00**

C) PODVODNA RASVETA FONTANE

1	REFLEKTORI RGB LED 9W/12V ,	set	16	12.400	198.400,00
	(komplet: kućište, bužir, razvodna kutija i 3 m kabla)				
	Materijal :	ABS			
2	REFLEKTORI RGB LED 27W/12V ,	set	5	26.800	134.000,00
	(komplet: kućište, bužir, razvodna kutija i 3 m kabla)				
	Materijal :	ABS			

Svega C:	**332.400,00**

REKAPITULACIJA :

A)	SISTEM ZA PREČIŠĆAVANJE I CIRKULACIJU	RSD	308.030,00
B)	HIDRAULIČKA PVC MREŽA -	RSD	666.775,00

C)	*PODVODNA RASVETA FONTANE*	*RSD*	*332.400,00*
	UKUPNA VREDNOST OPREME :	*RSD*	***1.307.205,00***

F- POPLOČAVANJE

RB	OPIS	J.M.	KOLICINA	CENA	IZNOS
1.	Nabavka i ugradnja kamene drobine 4-8 mm u sloju 5 cm kao podloge za postavljanje behaton ploča. Obračun po m2 postavljene drobine.	m^2	1.050,00	120,00	126.000,00
2.	Nabavka i ugradnja behaton ploča multi kolor sa zalivanjem spojnica peskom. Dimenzije ploča po izboru projektanta. Obračun po m2 postavljenih ploča.	m^2	730,00	2.250,00	1.642.500,00
3.	Nabavka i ugradnja behaton ploča bojene sa zalivanjem spojnica peskom. Dimenzije ploča po izboru projektanta. Obračun po m2 postavljenih ploča.	m^2	110,00	1.850,00	203.500,00
4.	Nabavka i ugradnja behaton ploča u boji betona sa zalivanjem spojnica peskom. Dimenzije ploča po izboru projektanta. Obračun po m2 postavljenih ploča.	m^2	210,00	1.750,00	367.500,00
5.	Nabavka i montaža granitnih ploča d=6 cm sa potrebnom obradom za potrebe postavljanja mlaznica. Obračun po m2.	m^2	10,00	15.000,00	150.000,00
6.	Naknadni i nepredviđeni radovi. Izvode se po nalogu nadzornog organa a pravdaju se stvarnim troškovima (po računu) uvećano za 10 %.		1,00	300.000,00	300.000,00
	SVEGA:				2.789.500,00

F- UREDJENJE WC-a

RB	OPIS	J.M.	KOLICINA	CENA	IZNOS
1	Nabavka i montaža PVC ulaznih vrata dimenzija 70/210 cm.	kom	1,00	15.000,00	15.000,00
2	Nabavka i postavljanje keramičkih pločica podnih i zidnih. U cenu ulazi i priprema zidova za postavljanje pločica. Sve komplet obračun po m2.	m^2	8,00	3.000,00	24.000,00
3	Izrada vodovodnog i kanalizacionog priključka,	paušal	1,00	12.000,00	12.000,00

4	Nabavka i montaža WC čučavca sa vodokotlićem.	kom	1,00	10.000,00	10.000,00
5	Nabavka i montaža komplet umivaonika (lavabo, sifon i spojni materijal)	kom	1,00	3.500,00	3.500,00
6	Nabavka i montaža jednoručne baterije H za lavabo.	kom	1,00	3.500,00	3.500,00
7	Nabavka i montaža držača za tečni sapun	kom	1,00	1.500,00	1.500,00
8	Nabavka i montaža metalnog držača za toalet papir.	kom	1,00	1.500,00	1.500,00
9	Nabavka i montaža metalnog držačaza papirni ubrus	kom	1,00	1.500,00	1.500,00
	SVEGA:				72.500,00

REKAPITULACIJA

A	PRIPREMNI RADOVI	745.128,00
B	ARMIRANO BETONSKI I BETONSKI RADOVI	563.450,00
C	INSTALACIJE	712.750,00
D	OPREMANJE FONTANE	1.307.205,00
F	POPLOČAVANJE	2.789.500,00
G	UREDENJE WC-a	72.500,00
	UKUPNO:	6.190.533,00

РЕКАПИТУЛАЦИЈА

		Износ
1	РЕДОВНО ОДРЖАВАЊЕ ОПШТИНСКИХ ПУТЕВА	9.976.609,10
2	РЕДОВНО ЛЕТЊЕ ОДРЖАВАЊЕ УЛИЦА	9.111.225,60
3	ОДРЖАВАЊЕ ХОР. И ВЕР. САОБРАЋАЈНЕ СИГНАЛИЗАЦИЈЕ - УЛИЦЕ	1.452.930,00
4	ОДРЖАВАЊЕ ХОР. И ВЕР. САОБРАЋАЈНЕ СИГНАЛИЗАЦИЈЕ - ПУТЕВИ	721.350,00
5	ИНВЕСТИЦИОНО ОДРЖАВАЊЕ ТРОТОАРА	9.810.165,00
6	ОДРЖАВАЊЕ МЕРМЕРНОГ ШЕТАЛИШТА	1.844.550,00
7	УРЕЂЕЊЕ "БАШТЕ ОЗРЕН"	6.190.533,00
	УКУПНО:	39.107.362,70
	ПДВ-20%	7.821.472,54
	УКУПНО СА ПДВ-ом	46.928.835,25

Понуђач,

187

На основу чланова 71. Одлуке о начину обављања комуналних делатности на територији општине Сокобања (Сл.лист општине Сокобања 4/14, 24/14 и 42/16) и члана 16. став 1. тачка 6. Статута општине Сокобања ("Службени лист општине Сокобања", бр. 3/08, 7/13, 11/14, 24/14 и 15/18), Скупштина општине Сокобања, на седници одржаној дана 28.082018. године, донела је

ОДЛУКУ
о измени Одлуке о утврђивању Програма одржавања јавних градских зелених површина из делатности Јавног предузећа „Зеленило - Сокобања“ Сокобања

Члан 1.

Овом Одлуком врши се измена Одлуке о утврђивању Програма одржавања јавних градских зелених површина из делатности Јавног предузећа „Зеленило - Сокобања“ Сокобања („Службени лист општине Сокобања“ број 32/17 и 18/18) (у даљем тексту: Програм).

Члан 2.

Мења се Одлука о утврђивању Програм одржавања јавних градских зелених површина из делатности Јавног предузећа „Зеленило- Сокобања“ Сокобања, на следећи начин:

1.У делу Програма који се односи на одржавање и уређење јавних градских зелених површина укупан износ од „11.855.447,57“ динара замењује се износом од „13.078.324,07“ динара.

2.У делу Програма који се односи на санитарну сечу укупан износ од „947.284,00“ динара замењује се износом од „335.284,00“ динара.

3.У делу Програма који се односи на уређење излетишта и излетничких стаза укупан износ од „3.588.600,00“ динара замењује се износом од „3.080.823,50“ динара.

4.У делу Програма који се односи на одржавање излетишта и излетничких стаза укупан износ од „2.601.053,00“ динара замењује се износом од „2.551.853,00“ динара.

5.У делу Програма који се односи на одржавање парковског мобилијара укупан износ од „864.183,70“ динара замењује се износом од „810.283,70“ динара.

Укупан износ планираних средстава од 22.163.315,10 динара са ПДВ ом, планиран за реализацију свих програма остаје не измењен.

Члан 3.

Измењен Програма одржавања јавних градских зелених површина из делатности Јавног предузећа „Зеленило Сокобања“ Сокобања, саставни је део ове Одлуке.

Члан 4.

У свему осталом Одлука о утврђивању Програма одржавања јавних градских зелених површина из делатности Јавног предузећа „Зеленило- Сокобања“ Сокобања („Службени лист општине Сокобања“ број 32/17 и 18/18) (у даљем тексту: Програм). остаје неизмењена.

Члан 5.

Ова Одлука ступа на снагу осмог дана од дана објављивања у „Службеном листу општине Сокобања“.

I Број: 352-573/2018

У Сокобањи, 28.08.2018. године.

СКУПШТИНА ОПШТИНЕ СОКОБАЊА

ПРЕДСЕДНИК
Драгољуб Јевтић

Јавно предузеће " ЗЕЛЕНИЛО - СОКОБАЊА" Сокобања

ДРУГИ РЕБАЛАНС ПРОГРАМА

ОДРЖАВАЊЕ ЈАВНИХ ЗЕЛЕНИХ ПОВРШИНА И ИЗЛЕТИШТА

У 2018. ГОДИНИ

Сокобања, Август 2018. год

Ред.број	Врста радова опис посла	Јед. Мере	Количина по ЈМ	Број опера	Укупно по ЈМ	Цена по ЈМ	Укупна цена
1	2	3	4	5	6	7	8
1.	**ОДРЖАВАЊЕ ТРАВЊАКА**						
1.1.	Кошење травних површина моторном косилицом.	м²	30.000,00	7	210.000,00	2,35	493.500,00
1.2.	Кошење травних површина моторним тримером.	м²	20.000,00	7	140.000,00	3,63	508.200,00
1.3.	Сакупљање траве из ПОС 1.2 са превозом на депонију	м²	20.000,00	7	140.000,00	2,00	280.000,00
1.4.	Прво кошење младог травњака са насадима косом.	м²	4.773,36	1	4.773,36	3,49	16.659,03
1.5.	Превоз (отворени контејнер) од парка до депоније.	ком.	3	10	30,00	4.819,84	144.595,20
1.6.	Прво пролећно грабуљање травњака са уклањањем сувих остатака траве и равнање површине које су подрите и деформисане током зиме. Суви остаци, гране и камен се утоварују и одвозе на депонију. Све комплет. Обрачун по м2 изграбуљне површине..	м²	46.200,00	1	46.200,00	3,4	157.080,00
1.7.	Грабуљање лишћа и изношење са травњака са засадима.	м²	46.200,00	3	138.600,00	2,24	310.464,00
1.8.	Утовар лишћа са једног места у воз.са набијањем.	м³	35	5	175,00	350,47	61.332,25
1.9.	Превоз лишћа (отворени контејнер) од парка до депоније.	ком.	20	5	100,00	4.819,84	481.984,00
1.10.	Ручно чишћење траве између ивичњака и стазе.	м'	4.000,00	1	4.000,00	14,01	56.040,00
1.11.	Ђубрење минералним ђубривом (цена обухвата минерално ђубриво и рад).	м²	46.200,00	2	92.400,00	3,49	322.476,00
1.12.	Наводњавање травних површина	паушал			0,00		200.000,00
1.13.	Уређење травних башти на мермерном шеталишту са додавањем малча са постављањем ПВЦ фолије	м²	350,00	2	700,00	480,00	336.000,00
1.14.	Одржавање травних башти	м²	350,00	5	1.750,00	80,00	140.000,00
1.15.	Заливање новозасађених садница листопадног дрвећа	ком.	35	7	245,00	250,00	61.250,00

1.16.	Вађење пањева машински са утоваром и одвозом на депонију удаљену до 5 км. Цена обухвата додавање и планирање земље на месту извађеног пања, Све комплет	ком.	65	1	65,00	2.500,00	162.500,00
1.17.	Вађење бетонских стопа корпи за отпатке и канделабара, машински са утоваром и одвозом на депонију удаљену до 5 км. Цена обухвата додавање и планирање земље на месту извађеног пања, Све комплет	ком.	40	1	40,00	2.500,00	100.000,00
1.18.	Вађење зараженог засада шимшира (комплет са вађењем корена, риљањем и грабуљањем) и одвоз на депонију	м²	125	1	125,00	480,00	60.000,00
1.	**У К У П Н О:**						**3.892.080,48**

2.	**ОБНОВА ТРАВЊАКА**						
2.1.	Грубо планирање, сакупљање отпада и изношење.	час	70	1	70,00	350,47	24.532,90
2.2.	Грубо планирање мотокултиватором.	м²	3.500,00	1	3.500,00	4,9	17.150,00
2.3.	Лумбри хумус.	Кг	180	1	180,00	271,56	48.880,80
2.4.	Растурање ђубрива у кол. од 30 гр/м2.	м²	3.500,00	1	3.500,00	1,87	6.545,00
2.5.	Фино планирање.	м²	3.500,00	1	3.500,00	5,62	19.670,00
2.6.	Сетва смеше семене траве у кол. 30 гр/м2.	м²	3.500,00	1	3.500,00	8,62	30.170,00
2.7.	Затрпавање семена грабуљањем.	м²	3.500,00	1	3.500,00	0,9	3.150,00
2.8.	Ваљање засејане парцеле баштенским ваљком.	м²	3.500,00	1	3.500,00	0,71	2.485,00
2.9.	Смеша семена траве.	Кг	180	1	180,00	600,00	108.000,00
2.	**У К У П Н О :**						**260.583,70**

3.	**ОДРЖАВАЊЕ СТАЗА И ЧИШЋЕЊЕ ПАРКОВА**						
3.1.	Чишћенње асфалтираних стаза метлом уз обавезно сакупљање отпада.	Ар	76	180	13.680,00	98,13	1.342.418,40

3.2.	Чишћење травних површина од свих врста отпадака органског и неорганског порекла.	Ар	446	250	111.500,00	5,31	592.065,00
3.3.	Пражњење парковских корпи и замена пластичних врећа.	Ком	90	250	22.500,00	23,37	525.825,00
3.4.	Чишћење стаза од лишћа метлом.	Ар	76	22	1.672,00	122,68	205.120,96
3.5.	Ручно чишћење снега са парковских стаза и клупа:	$м^2$	3.000,00	5	15.000,00	5	75.000,00
3.6.	Уклањање грана после непогода.	Ар	446	3	1.338,00	31,86	42.628,68
3.7.	Прање парковских стаза цревом са водоводних хидраната.	$м^2$	7.600,00	5	38.000,00	2,41	91.580,00
3.8.	Ручно чишћење леда са степеништа и стаза.	$м^2$	1.000,00	6	6.000,00	8,77	52.620,00
3.	**У К У П Н О:**						**2.927.258,04**

4.	**САЂЕЊЕ СЕЗОНСКОГ ЦВЕЋА**						
4.1.	Засецање ивица цветних башти и рондела.	м'	2.000	1	2.000,00	18,57	37.140,00
4.2.	Хумусно ђубриво.	$м^3$	10	1	10,00	2.263,01	22.630,10
4.3.	Обрада земље мотокултиватором.	час	35	2	70,00	876,42	61.349,40
4.4.	Фино планирање.	$м^2$	1200	2	2.400,00	3,49	8.376,00
4.5.	Садња цвећа са обележавањем и преносом.	$м^2$	1200	2	2.400,00	54,59	131.016,00
4.6.	Поливање цвећа кантама, односно цревом са хидранта.	$м^2$	1.200	2	2.400,00	5,62	13.488,00
4.7.	Цветни материјал.	ком	10000	1	10.000,00	100,00	1.000.000,00
4.8.	Цветни материјал.	ком	15.000	2	30.000,00	35,55	1.066.500,00
4.9.	Набавка, довоз и разастирање плодне и просејане хумусне земље на цветне површине.	$м^3$	60	1	60,00	1.500,00	90.000,00
4.	**У К У П Н О:**						**2.430.499,50**

5.	**ОДРЖАВАЊЕ СЕЗОНСКОГ ЦВЕЋА**						
5.1.	Окопавање сезонског цвећа са плевљењем.	$м^2$	1.200	7	8.400,00	28,04	235.536,00
5.2.	Поливање кантом, односно цревом са хидранта.	$м^2$	1.200	22	26.400,00	5,62	148.368,00
5.3.	Сеча прецветалих цветова.	$м^2$	1.200	6	7.200,00	5,62	40.464,00

5.4.	Чупање-вађење прецветалог јесењег насада.	м²	1.200	1	1.200,00	6,31	7.572,00
5.5.	Чупање-вађење прецветалог летњег насада.	м²	1.200	1	1.200,00	6,31	7.572,00
5.6.	Фолијарна прихрана	м²	1.200	4	4.800,00	7,5	36.000,00
5.7.	Заштита од болести	пауша л				50000	50.000,00
5.	**У К У П Н О:**						**525.512,00**

6.	**ОДРЖАВАЊЕ ПЕРЕНА**						
6.1.	Вађење, деоба бокора и поновно сађење перена.	м²	100	1	100,00	112,14	11.214,00
6.2.	Окопавање перена.	м²	100	10	1.000,00	28,04	28.040,00
6.3.	Закидање прецветалих цветова.	м²	100	8	800,00	2,1	1.680,00
6.4.	Поливање перена.	м²	100	30	3.000,00	5,62	16.860,00
6.5.	Набавка и садња перена.	ком	1000	1	1.000,00	100,00	100.000,00
6.	**У К У П Н О:**						**157.794,00**

7.	**САЂЕЊЕ РУЖА**						
7.1.	Риљање земљишта на дубину од 20-30 цм.	м²	50	1	50,00	39,95	1.997,50
7.2.	Растурање ђубрива у кол. од 1кг/м2	м²	50	1	50,00	7,03	351,50
7.3.	Прекопавање и уриљавање ђубрива.	м²	50	1	50,00	12,76	638,00
7.4.	Грубо планирање.	м²	50	1	50,00	45,57	2.278,50
7.5.	Копање рупа за садњу 40x40 цм.	ком.	100	1	100,00	56,08	5.608,00
7.6.	Садња ружа.	ком.	100	1	100,00	28,04	2.804,00
7.7.	Поливање кантом 30л. по садници.	м²	50	1	50,00	18,57	928,50
7.8.	Орезивање корена руже уз умакање у кашу стајњака.	ком.	100	1	100,00	21,02	2.102,00
7.9.	Стајско ђубриво (прегорели стајњак).	Кг	100	1	100,00	11,72	1.172,00
7.10.	Саднице ружа.	ком.	100	1	100,00	300	30.000,00
7.	**У К У П Н О:**						**47.880,00**

8.	**ОДРЖАВАЊЕ РУЖА**						
8.1.	Одгртање ружа.	м²	100	1	100,00	14,01	1.401,00
8.2.	Орезивање ружа.	м²	100	1	100,00	14,01	1.401,00

8.3.	Ђубрење ружа и уриљавање у кол. од 300 гр/м2.	м²	100	1	100,00	21,02	2.102,00
8.4.	Окопавање и плевљење.	м²	100	10	1.000,00	21,02	21.020,00
8.5.	Поливање ружа цревом.	м²	100	30	3.000,00	5,62	16.860,00
8.6.	Сеча прецветалих цветова.	м²	100	5	500,00	2,8	1.400,00
8.7.	Загртање ружа.	м²	100	1	100,00	14,01	1.401,00
8.8.	Заштита ружа од болести прскањем.	м²	100	2	200,00	52,56	10.512,00
8.9.	Лумбрихумус.	Кг	90	1	90,00	271,56	24.440,40
8.	**У К У П Н О:**						**80.537,40**

9.	**ОДРЖАВАЊЕ ЖИВЕ ОГРАДЕ**						
9.1.	Орезивање - шишање живе ограде машински.	м'	546	4	2.184,00	29,05	63.445,20
9.2.	Окопавање и плевљење живе ограде.	м'	546	4	2.184,00	12,62	27.562,08
9.3.	Заливање живе ограде.	м'	546	10	5.460,00	5,62	30.685,20
9.4.	Стресање снега са живе ограде.	м'	546	5	2.730,00	6,31	17.226,30
9.5.	Ђубрење у слоју од 2 цм.	м²	546	2	1.092,00	3,49	3.811,08
9.6.	Хумусно ђубриво	м³	3	1	3,00	2.263,01	6.789,03
9.7.	Чишћење живе ограде од отпада.	м²	546	20	10.920,00	5,27	57.548,40
9.	**У К У П Н О:**						**207.067,29**

10.	**ОДРЖАВАЊЕ ШИБЉА**						
10.1.	Орезивање шибља.	м²	200	1	200,00	56,08	11.216,00
10.2.	Подмлађивање шибља.	м²	200	1	200,00	56,08	11.216,00
10.3.	Ђубрење шибља у кол.од 100гр./м2.	м²	200	2	400,00	3,49	1.396,00
10.4.	Риљање између шибља.	м²	200	10	2.000,00	28,04	56.080,00
10.5.	Поливање шибља цревом.	м²	200	10	2.000,00	5,62	11.240,00
10.6.	Лумбрихумус.	Кг	10	2	20,00	271,56	5.431,20
10.	**У К У П Н О:**						**96.579,20**

11.	**ЧИШЋЕЊЕ ВРЕЛСКОГ ПОТОКА**						
	Чишћење Врелског потока од отпада :						

11.1.	- Обавља се свакодневно и подразумева сакупљање свих врста отпада који се затекну у потоку, као и редовно плевљење од коровских биљака са дна и обода потока. - Чишћење се обавља у потезу од врелског моста до ул. Миладина Живановића.	час	1	290	290	350,47	101.636,30
11.	**У К У П Н О :**						**101.636,30**

12.	**СКИДАЊЕ УМРЛИЦА И ПЛАКАТА**						
12.1.	Свакодневно скидање и уклањање плаката и умрлица са дрворедних стабала на мермерном шеталишту, уз обавезно уклањање прибадача.	час	1	290	290	350,47	101.636,30
12.	**У К У П Н О :**						**101.636,30**

13.	**ЧИШЋЕЊЕ СМЕТЛИШТА / ДИВЉИХ ДЕПОНИЈА /**						
13.1.	Сакупљање отпада, чишћење терена и утовар.	$м^3$	70	1	70	1.664,90	116.543,00
13.2.	Превоз на депонију – камионом.	ком.	14	1	14	4.819,84	67.477,76
13.	**У К У П Н О :**						**184.020,76**

14.	**КРЧЕЊЕ УРАСЛОГ ШИБЉА И КОРОВА**						
14.1.	Крчење шибља и корова машински – рад радника са машином.	час	100	1	100	876,42	87.642,00
14.2.	Одвоз на депонију – полутеретно возило.	ком	25	1	25	4.819,84	120.496,00
14.	**У К У П Н О :**						**208.138,00**

15.	**САДЊА САДНИЦА ЛИШЋАРА И ЧЕТИНАРА**						
15.1.	Садни материјал - **саднице високих и средњих лишћара и четинара**(правилно расаднички школоване, са хабитусом предвиђеним за дату врсту , без фитопатолошких обољења и ентомолошких оштећења, уз обавезне прописане сертификате). НАПОМЕНА : цена обухвата све доле наведене позиције од тачке 20.2. до тачке 20.10.	ком.	290	1	290	3.000,00	870.000,00
15.2.	Ископ садних јама цилиндричног облика и кружног пресека, дим.(70 x 70 цм.), уз издвајање отпада и шута. Категорија земље : - 2 - 3	ком.	290	1	290		
15.3.	Садња садница лишћара и четинара са бусеном уз обавезно чанковање.	ком.	290	1	290		
15.4.	Пробијање мотке (анкера) и прописно превезивање садница преко гумених обујмица.	ком.	290	1	290		
15.5.	Корелација (орезивање) крошње и кореновог система.	ком.	290	1	290		
15.6.	Замена земље, развожење до места истовара, утовар неплодне земље .	ком.	290	1	290		
15.7.	Плодна хумусна земља у количиниод 50 л./ком.	$м^3$	0,5	290	145		
15.8	Додавање природног ђубрива у кол. 5л/ком.,	$м^3$	0,1	290	29		
15.9.	Разношење садница до места садње (са балом до 50кг.).	ком.	290	1	290		
15.10	Поливање садница цревом уз ангажовање ауто – цистерне.	ком.	1	2	2		

15.11	Садни материал- **саднице ниских лишћара и четинара** (Саднице треба да буду правилно расаднички школоване, са хабитусом предвиђеним за дату врсту, без фитопатолошких обољења и ентомолошких оштећења и са прописаним сертификатима). НАПОМЕНА : цена обухвата све доле наведене позиције: садњу садница ниских лишћара и четинараобавити уз примену свих агротехничких мера предвиђених за ту врсту посла (ископ садне јаме кружног отвора дим. 60х60 цм,набавка и додавање хумусне земље у кол. 20л/ком. додавање природног ђубрива у кол. 5л/ком., анкеровање и прописно везивање садница преко гумене обујмице, прва обрада/обликовање крошње, чанковање садница и прво обилно заливање).	ком.	50	1	50	2.000,00	100.000,00
	Садни материал – **саднице четинарског, лишћарског и зимзеленог шибља** (Саднице треба да буду правилно расаднички школоване, са хабитусом предвиђеним за дату врсту, са прописаним сертификатима). НАПОМЕНА : цена обухвата све доле наведене позиције:						

15.12	Садњу садница лишћарског и четинарског шибљао бавити уз примену свих агротехничких мера предвиђених за ту врсту посла (ископ садне јаме кружног отвора дим. 40x40 цм.,набавка и додавање хумусне земље у кол. 10л/ком., додавање природног ђубрива у кол. 3л/ком., прва обрада/обликовање крошње, чанковање садница и прво обилно заливање.	ком.	75	1	75	1.000,00	75.000,00
15.13	Израда и постављање топијарне скулптуре "ЗЕЛЕНО СРЦЕ". Топијарна скулптура је висока 2,5 метара у 3D варијанти попуњена биљкама са свих страна . Састоји се од металне конструкције, топијарне мреже, агро-фолије за садњу, квалитетан супстрат у одговарајућој мешавини биљних врста и систем за наводњавање са прикључком на градски водовод. Такође садржи тајмер и аутоматски управљачки део . Све комплет. Обрачун по комаду	ком.	1	1	1		0,00
15.14.	Редовно заливање дрвореда	ком.	1	15	15	7.410,74	111.161,10
15.	**У К У П Н О :**						**1.156.161,10**

16.	**РАД ДЕЖУРНИХ РАДНИКА**						
16.1.	Ангажовање НК радника на одржавању хигијене зелених површина у току викенда (друга смена), за време празника (у две смене) и у току туристичке сезоне (мај – октобар).	час	2000	1	2000	350,47	700.940,00
16.	**У К У П Н О :**						**700.940,00**

УКУПНО:	**13.078.324,07**

17.	**САНИТАРНА СЕЧА**	ј.мере	количина	цена	износ
17.1	Рад возила са корпом/платформом на санитарној обради крошњи и уклањању стабала у парковима и на дрворедима- у цену урачунати сав потрошни материјал као и рад руковаоца	радни сат	10	7.000,00	70.000,00
17.2	Рад руковаоца моторном тестером у корпи на сечи грана и стабала и на земљи на преради оборених грана и стабала - припреми за утовар и утовар у камион- у цену урачунати рад руковаоца са свим потребним материјалом, горивом и мазивом	радни сат	200	876,42	175.284,00
17.3	Превоз грана камионом на депонију или друго место по налогу надзорног органа - удаљеност до 10 км (20 тура)	м3	200	450,00	90.000,00
17.	**УКУПНО:**				**335.284,00**

ИЗРАДА И УГРАДЊА ИЗЛЕТНИЧКИХ ЕЛЕМЕНАТА

ред. број	ОПИС ПОСЛА ПОЗИЦИЈА	јед. мере	кол.	јед. цена	укупна цена РСД
1.	**ИЗЛЕТИШТА**				
1.1.	**„ВРЕЛО“ – „БОРИЋИ“**				
	1. **корпе за отпатке** ( ),	ком	6	9.000,00	54.000,00
	2. **клацкалица** (бр.13),	ком	2	10.000,00	20.000,00
	3. **испрани песак за пешчанике**,	$м^3$	2	2.000,00	4.000,00
	4. **рустик клупе** (бр.), са наслоном	ком	2	5.000,00	10.000,00
	5. **балван клупа без наслона** (бр.8)	ком	10	3.000,00	30.000,00
	6. **балван столови** (бр.) Место примене : плато Борића, у шумарку.	ком	5	3.000,00	15.000,00
	7**. ранч ограда**, дужина поља 2м, растојање 1 м	ком	4	3.000,00	12.000,00
	1.1.УКУПНО :				**145.000,00**

ред. број	ОПИС ПОСЛА ПОЗИЦИЈА	јед. мере	кол.	јед. цена	укупна цена РСД
1.2.	**ПАРК-ШУМА „ЧУКА 2“**				
	1.**корпе за отпатке** ( ),	ком	6	9.000,00	54.000,00
	2. **набавка и разастирање песка** на одбојкашком терену, Пре насипања песка обавезно фрезерисати пешчанике и очистити од корова и каменчића.	$м^3$	5	2.000,00	10.000,00
	3. **ранч – ограда дужине 2,5 м** (бр. 18).	ком	30	3.600,00	108.000,00
	4. **балван столови** (бр.)	ком	3	3.000,00	9.000,00
	5. **балван клупа без наслона** (бр.8)	ком	10	3.000,00	30.000,00

	6. **рустик клупе** (бр.), са наслоном	ком	4	5.000,00	20.000,00
	7. **израда надстрешнице Смрчак са столом за седење са четири стране.**	ком	1	165.000,00	165.000,00
	1.2.УКУПНО :				**396.000,00**

ред. број	ОПИС ПОСЛА ПОЗИЦИЈА	јед. мере	кол.	јед. цена	укупна цена РСД
1.3.	**ПЛАЖА „ЖУПАН“ И „6 КАЦЕ“**				
	1. **ранч – ограда дужине 2,5 м** (бр. 18).	ком	4	3.600,00	14.400,00
	2. **балван клупа без наслона** (бр.8)	ком	4	3.000,00	12.000,00
	3. **балван столови** (бр.)	ком	2	19.500,00	39.000,00
	4. **надстрешница кишобран са трском** ( ),	ком	0	15.000,00	0,00
	5. **рустик – степениште** (бр.6),	ком	20	500,00	10.000,00
	6. **рустик-ограда** (бр.18),	м'	10	1.000,00	10.000,00
	7. **корпе за отпатке** ( ),	ком	2	9.000,00	18.000,00
	1.3.УКУПНО :				**103.400,00**

ред. број	ОПИС ПОСЛА ПОЗИЦИЈА	јед. мере	кол.	јед. цена	укупна цена РСД
1.4.	**„ВИДИКОВАЦ“ – „СТРЕЛИШТЕ“**				
	1. **корпе за отпатке** ( ),	ком	1	9.000,00	9.000,00
	2. **ранч – ограда**	$м^1$	0	1.200,00	0,00
	3. **рустик клупе** (бр.), са наслоном	ком	1	5.000,00	5.000,00
	1.4.УКУПНО :				**14.000,00**

ред. број	ОПИС ПОСЛА ПОЗИЦИЈА	јед. мере	кол.	јед. цена	укупна цена РСД
1.5.	**„ЛЕПТЕРИЈА – СОКОГРАД“**				
	1. **корпе за отпатке** (прилог бр.9),	ком	5	9.000,00	45.000,00
	2. **балван клупа без наслона** (бр.8)	ком	8	3.000,00	24.000,00
	3. **балван столови** (бр.)	ком	4	19.500,00	78.000,00
	1.5.УКУПНО :				**147.000,00**

ред. број	ОПИС ПОСЛА ПОЗИЦИЈА	јед. мере	кол.	јед. цена	укупна цена РСД
1.6.	**ИЗВОР „БАРУЦИЈА“**				
	1. **рустик-ограда** (бр.18),	м'	12	1.000,00	12.000,00
	2. **рустик – степениште** (бр.6), Допуна постојећег степеништа и поправке.	ком	28	500,00	14.000,00
	3. **камено ложиште** (бр.12) Место примене по усменом налогу.	ком	2	5.000,00	10.000,00
	4. **Израда мостића од резане грађе са рукохватом,**	ком	1	30.000,00	30.000,00
	5. **рустик клупе** (бр.), са наслоном	ком	3	5.000,00	15.000,00
	6. **ранч – ограда дужине 2,5 м** (бр. 18).	ком	4	3.600,00	14.400,00
	7. **корпе за отпатке** (бр.9), Место примене : по усменом налогу.	ком	3	9.000,00	27.000,00
	1.6.УКУПНО :				**122.400,00**

ред. број	ОПИС ПОСЛА ПОЗИЦИЈА	јед. мере	кол.	јед. цена	укупна цена РСД
1.7.	**ПАРАГЛАЈДИНГ ПОЛЕТИШТЕ**				
	1. **чишћење полетишта од камења** (Ø 3 – 8 цм) и депоновање у простору шумарка.	м²	300	50,00	15.000,00

	2. **пано табла са називом локације**	ком	1	12.000,00	12.000,00
	3. **корпе за отпатке**	ком	2	9.000,00	18.000,00
	4.**кров надстрешнице „Смрчак“**	ком	1	15.000,00	15.000,00
	5.**крчење шибља (граб) са слагањем у страну**	$м^2$	1000	20	20.000,00
	1.7.УКУПНО :				**80.000,00**

ред. број	ОПИС ПОСЛА ПОЗИЦИЈА	јед. мере	кол.	јед. цена	укупна цена РСД
1.8.	**ИЗВОР „КАЛИНОВИЦА“**				
	1. **ранч – ограда дужине 2,5 м** (бр. 18).	ком	8	3.600,00	28.800,00
	2.**ранч ограда,**	$м^1$	41	1.200,00	49.200,00
	3. **рустик клупе** (бр.), са наслоном	ком	4	5.000,00	20.000,00
	4.**корпе за отпатке**	ком	3	9.000,00	27.000,00
	5. **израда каменог ложишта**	ком	1	4.500,00	4.500,00
	6. **балван клупа без наслона** (бр.8)	ком	10	3.000,00	30.000,00
	7. **балван столови** (бр.)	ком	5	19.500,00	97.500,00
	1.8.УКУПНО :				**257.000,00**

ред. број	ОПИС ПОСЛА ПОЗИЦИЈА	јед. мере	кол.	јед. цена	укупна цена РСД
1.9.	**ИЗВОР „ШОПУР“**				
	1. **корпе за отпатке** (бр.).	ком	1	9.000,00	9.000,00
	2. **Ранч ограда**	$м^1$	10	1.200,00	12.000,00
	3. **Израда пано табле са називом локације**	ком	1	12.000,00	12.000,00

	4. **Израда каменог подзида у цементном малтеру**	м3	3	14.000,00	42.000,00
	5. **балван клупа без наслона** (бр.8)	ком	4	3.000,00	12.000,00
	6. **Израда надстрешнице СМРЧАК са столом за седење са четири стране**	ком	1	165.000,00	165.000,00
	1.9.УКУПНО :				**252.000,00**

ред. број	ОПИС ПОСЛА ПОЗИЦИЈА	јед. мере	кол.	јед. цена	укупна цена РСД
1.10.	**„ВЛАСИНА“**				
	1. **корпе за отпатке** (бр.),	ком	1	9.000,00	9.000,00
	2. **балван клупа**,	ком	10	3.000,00	30.000,00
	3. **балван столови** (бр.)	ком	5	19.500,00	97.500,00
	1.10.УКУПНО :				**136.500,00**

ред. број	ОПИС ПОСЛА ПОЗИЦИЈА	јед. мере	кол.	јед. цена	укупна цена РСД
1.11.	**БОВАНСКО ЈЕЗЕРО**				
	1. **рустик-табле** (бр.2) са натписом еко поруке :	ком	2	5.000,00	10.000,00
	ДАЈТЕ И ВИ СВОЈ ДОПРИНОС ОЧУВАЊУ ЖИВОТНЕ СРЕДИНЕ НЕ БАЦАЈТЕ СМЕЋЕ НЕ ЗАГАЂУЈТЕ ПРРИРОДУ НЕКА ОСТАНЕ ЛЕПА И ЧИСТА				
	2. **боксови за смеће** (бр.21) Место примене :	ком	1	5.000,00	5.000,00
	3. **балван клупа без наслона** (бр.8)	ком	10	3.000,00	30.000,00
	4. **балван столови** (бр.)	ком	5	19.500,00	97.500,00

	5. **надстрешница кишобран са трском** ( ),	ком	0	15.000,00	0,00
	6. **набавка и разастирање гранулације 4-8 мм**	$м^3$	0	2.400,00	0,00
	7. **корпе за отпатке** (бр.9) Место примене : У зони плажа са трубаревачке стране.	ком	6	9.000,00	54.000,00
	1.11.УКУПНО :				**196.500,00**

ред. број	ОПИС ПОСЛА ПОЗИЦИЈА	јед. мере	кол.	јед. цена	укупна цена РСД
1.12.	**ИЗВОР РЕКЕ МОРАВИЦЕ „ИСТОЦИ“**				
	1. **балван клупа без наслона** (бр.8),	ком	6	3.000,00	18.000,00
	2.**рустик ограде од облица**	м'	30	1.200,00	36.000,00
	3. **ранч – ограда дужине 2,5 м** (бр. 18).	ком	11	3.600,00	39.600,00
	4. **Израда мостића од резане грађе по угледу на постојећи**	$м^1$	5	7.500,00	37.500,00
	5.**корпе за смеће**	ком	2	9.000,00	18.000,00
	6. **рустик клупе** (бр.), са наслоном	ком	2	5.000,00	10.000,00
	7.**израда перголе од резане грађе по угледу на постојећу**	ком	1	50000	50.000,00
	8. **рустик – степениште** (бр.6),	ком	50	500,00	25.000,00
	9.**чишћење дна извора од траве и отпадног материјала са утоваром и одвозом**	$м^2$	600	50,00	30.000,00
	1.12.УКУПНО :				**264.100,00**

ред. број	ОПИС ПОСЛА ПОЗИЦИЈА	јед. мере	кол.	јед. цена	укупна цена РСД
1.13.	**СЕСАЛАЧКА ПЕЋИНА**				
	1. **рустик клупе** (бр.), са наслоном	ком	4	5.000,00	20.000,00

	2. **израда степеништа од полуоблица**	ком	20	500,00	10.000,00
	3. **ранч – ограда дужине 2,5 м** (бр. 18).	ком	4	3.600,00	14.400,00
	4. **балван клупа без наслона** (бр.8)	ком	20	3.000,00	60.000,00
	5. **балван столови** (бр.)	ком	7	19.500,00	136.500,00
	6. **израда ограде степеништа**	$м^1$	120	1.200,00	144.000,00
	7.**израда степеништа од камена**	ком	30	1.000,00	30.000,00
	8. **корпе за отпатке**	ком	8	9.000,00	72.000,00
	9. **израда каменог ложишта**	ком	1	5.000,00	5.000,00
	10. **крчење шибља са прикупљањем и контролисаним спаљивањем**	$м^2$	4.000	26,00	104.000,00
	11. **уређење платоа и затрпавање конструкције бране машински (ровокопач)**	час	5	3.100,00	15.500,00
	12. чишћење наноса-плавине	час	50	350,47	17.523,50
	13. израда и монтажа моста	ком	1	37500	37.500,00
	1.13.УКУПНО :				**666.423,50**

ред. број	ОПИС ПОСЛА ПОЗИЦИЈА	јед. мере	кол.	јед. цена	укупна цена РСД
1.14.	**„ЈЕРМЕНЧИЋИ“**				
	1. **корпе за отпатке** (бр.),	ком	3	9.000,00	27.000,00
	3. **ранч – ограда дужине 2,5 м** (бр. 18).	ком	20	3.600,00	72.000,00
	9. **израда каменог ложишта**	ком	3	5.000,00	15.000,00
	1.14.УКУПНО :				**114.000,00**

ред. број	ОПИС ПОСЛА ПОЗИЦИЈА	јед. мере	кол.	јед. цена	укупна цена РСД
1.15.	**ЗП-СП „РИПАЉКА“**				
	1.израда рустик ограде од облица	м1	0	1.200,00	0,00
	2.рустик клупа	ком	0	10.000,00	0,00
	3. **ранч – ограда дужине 2,5 м** ().	ком	0	3.600,00	0,00
	4. **Израда надстрешнице СМРЧАК са столом за седење са четири стране**	ком	0	165.000,00	0,00
	5. **балван клупа без наслона** (бр.8)	ком	0	3.000,00	0,00
	6. **балван столови** (бр.)	ком	0	19.500,00	0,00
	7. Рустик степениште	ком	0	500,00	0,00
	1.15.УКУПНО :				**0,00**

ред. број	ОПИС ПОСЛА ПОЗИЦИЈА	јед. мере	кол.	јед. цена	укупна цена РСД
1.16.	**„ВРМЏАНСКО ЈЕЗЕРО“**				
	1. **корпе за отпатке** (бр.),	ком	5	9.000,00	45.000,00
	2.рустик клупа	ком	5	10.000,00	50.000,00
	5. **балван клупа без наслона** (бр.8)	ком	6	3.000,00	18.000,00
	6. **балван столови** (бр.)	ком	3	19.500,00	58.500,00
	3. **израда каменог ложишта**	ком	3	5.000,00	15.000,00
	1.14.УКУПНО :				**186.500,00**

УКУПНО УРЕЂЕЊЕ ИЗЛЕТИШТА	**3.080.823,50**

ред број	ОПИС ПОСЛА ПОЗИЦИЈА	јед. мере	кол.	цена	Износ
2.	**ФАРБАЊЕ ИЗЛЕТНИЧКИХ ЕЛЕМЕНАТА** - на свим излетиштима				
	3.1.**Фарбање рустик клупе**	ком	24	1.000,00	24.000,00
	3.2. **Фарбање балван клупе**	ком	86	750	64.500,00
	3.3. **Фарбање балван стола**	ком	42	1.800,00	75.600,00
	3.4. **Фарбање ранч ограде**	м1	250	250	62.500,00
	3.5. **Фарбање настрешнице " Смрчак "**	ком	8	4.500,00	36.000,00
	3.6. **Фарбање клацкалице**	ком	3	1.100,00	3.300,00
	3.7. **Фарбање перголе основе 3,5 х 3,0 м**	ком	2	5.500,00	11.000,00
	3.8.**Фарбање настрешнице " кућица "**	ком	3	4.500,00	13.500,00
	3.9. **Фарбање љуљашке дупле**	ком	1	1.500,00	1.500,00
УКУПНО:					**291.900,00**

ОДРЖАВАЊЕ ИЗЛЕТИШТА
ПРЕГЛЕД КОЛИЧИНА РАДОВА, ЈЕДИНИЧНИХ ЦЕНА
И УКУПНИХ ИЗНОСА ПО ПОЗИЦИЈАМА

Ред. Број	ПОЗИЦИЈА	Јед. мере	Кол.	Број операција извршења	Кол. укупно	Цена по јед.мере	Укупна цена у РСД без ПДВ
А	б	в	г	д	ђ=г*д	Е	ж=ђ*е
1.	Чишћење излетишта и излетничких стаза одотпада органског и неорганско гпорекла,	ha	17	51	867	531,00	460.377,00
2.	Постављање пластичних врећа на места за одлагање смећа,	ком	88	51	4488	52,00	233.376,00
3.	Крчење ураслог шибља и корова дуж колских прилаза излетиштима и дуж излетничких стаза,	м²	5.600	1	5600	26,00	145.600,00
4.	Кошење траве са комплетног простора излетишта,сакупљање на мале пластове и изношење откоса,	ha	16	3	48	23500,00	1.128.000,00
5.	Обрада жбунова и крошњи стабала – уклањање сувих грана.	ком	100	1	100	500,00	50.000,00
6.	Чишћење ложишта и простора за ложење ватре,	ком	25	25	625	200,00	125.000,00
7.	Формирање ложишта и поправке на ложиштима, ређањем камена без бетонирања.	ком	10	1	10	800,00	8.000,00
8.	Припрема сувих грана за ложење и складиштење узместа за ложење (након обраде крошњи и уклањања сувих грана).	м³	1	1	1	500,00	500,00
9.	Уклањање поломљених излетничких елемената - клупе	ком	30	1	30	1500,00	45.000,00

10.	Мале поправке на излетничким елементима за које није потребна посебна стручна оспособљеност као што су замене дрвених стубића (од природног материјала узетог и обрађеног на самом терену) на кантама за смеће, поправке (фиксирање) путоказ стрелица и табли, поправке газишта на рустик степеништима..	радни сат	100	1	100	360,00	36.000,00
11.	Организовање и провођење редовног одвоза смећа (најмање два одвоза смећа са излетничких дестинација недељно , а на локацијама Борића, Лептерије, Рипаљке и Парк-шуме „Чука 2“ по три пута недељно). Смеће се одвози на локацију коју одређује наручилац.	ком	100	1	100	3200,00	320.000,00
УКУПНО:							**2.551.853,00**

1 РАДОВИ НА РЕПАРАЦИЈИ И ОДРЖАВАЊУ ПАРКОВСКИХ КЛУПА НА ЈАВНИМ ГРАДСКИМ ЗЕЛЕНИМ ПОВРШИНАМА У СОКОБАЊИ У 2018.г.

1.1. ЦЕНТРАЛНИ ГРАДСКИ ПАРК

Ред. број	Опис посла	ј.м.	коли-чина	јединична цена	Укупна Цена
1.	Израда и уградња штафни за наслоне и седишта клупа дим. 200/4,5/4,5 цм од суве чамове грађе са фином завршном обрадом површина и обарањем рубова и бојењем садолином у два премаза - обрачун по комаду	ком	15	660,00	9.900,00
2.	Израда и уградња штафни за наслоне и седишта клупа дим. 200/8/4,5 цм од суве чамове грађе са фином завршном обрадом површина и обарањем рубова и бојењем бојом по избору надзорног органа у два премаза - обрачун по комаду	kom	30	880,00	26.400,00
3.	Заштитно премазивање садолином (у два наноса) свих дрвених елемената (штафни) на постојећим клупама (30ком. клупа, при чему на једној клупи има 10 штафни dim.4,5cm/4,5cm/200cm), уз предходну припрему (шмирглање, одстрањивање постојећег засушеног премаза и премазивање штафни благо загрејаним фирнајсом у једном наносу). Фарба типа : нитро бајц (садолин) боја : махагони Обрачун по комаду појединачних штафни.	kom	300	165,00	49.500,00
4.	Набавка и уградња шрафовске робе – торбан шрафови : Ø 8 / 60	ком	240	27,5	6.600,00
	1.1. Укупно РСД :				**92.400,00**

1.2. ПАРК НА БАЊИЦИ

Ред. број	Опис посла	ј.м.	коли-чина	јединична цена	Укупна Цена
1.	Израда и уградња штафни за наслоне и седишта клупа дим. 190/7/4,5 цм од суве чамове грађе са фином завршном обрадом површина и обарањем рубова и бојењем бојом по избору надзорног органа у два премаза - обрачун по комаду	ком	40	880,00	35.200,00
2.	Набавка и уградња шрафовске робе – торбан шрафови : Ø 8 / 70 Обрачун по комаду и односи се на шрафове који тренутно недостају или су пројектовани као могућа штета у току године	ком	50	27,5	1.375,00

3.	Заштитно премазивање садолином (у два наноса) свих дрвених елемената (штафни) на постојећим клупама (50ком. клупа, при чему на једној клупи има 12 штафни dim.7cm /4,5cm/190cm), уз предходну припрему (шмирглање, одстрањивање постојећег засушеног премаза и премазивање штафни благо загрејаним фирнајсом у једном наносу). Фарба типа : нитро бајц (садолин) боја : махагони Обрачун по комаду појединачних штафни.	ком	600	220,00	132.000,00
	1.2. Укупно РСД :				168.575,00

1.3. ПАРК КОД БИОСКОПА

Ред. број	Опис посла	ј.м.	коли-чина	јединична цена	Укупна Цена
1.	Израда и уградња штафни за наслоне и седишта клупа **тип 1.1.** дим. 200 x 8 x 4 цм. од суве чамове грађе са фином завршном обрадом површина и обарањем рубова. Обрачун по комаду уграђених штафни.	ком	20	770,00	15.400,00
2.	Заштитно премазивање нових штафни благо загрејаним фирнајсом у два наноса и завршно фарбање штафни високо квалитетним средством боје махагонија у два наноса. Фарба типа : нитро бајц (садолин) боја :махагони Обрачун по комаду појединачних штафни.	ком	20	220,00	4.400,00
3.	Заштитно премазивање садолином (у два наноса) свих дрвених елемената (штафни) на постојећим клупама (6 ком. клупа са по 5 штафни на једној клупи), уз предходну демонтажу штафни, припрему (шмирглање, одстрањивање постојећег засушеног премаза и премазивање штафни благо загрејаним фирнајсом у једном наносу) и поновну монтажу. Фарба типа : нитро бајц (садолин) боја : махагони Обрачун по комаду појединачних штафни.	ком	30	220,00	6.600,00
4.	Фарбање бетонских бочних страница клупа. Боја за бетон – бела. Обрачун по комаду бочних страница.	ком	12	550,00	6.600,00
5.	Набавка и уградња шрафовске робе – торбан шрафови.				

	Димензије : Ø 8 / 70	ком	30	44,00	1.320,00
	1.3. Укупно :				**34.320,00**

1.4. КЛУПЕ НА МЕРМЕРНОМ ШЕТАЛИШТУ

Ред. број	Опис посла	ј.м.	коли-чина	јединична цена	Укупна Цена
1.	Израда и уградња штафни за седишта клупа **тип 3.** дим. 198 x 7 x 3 цм. од суве чамове грађе са фином завршном обрадом површина и обарањем рубова. Технички прилог бр.3 Обрачун по комаду уграђених штафни.	ком	15	770,00	11.550,00
2.	Заштитно премазивање нових штафни благо загрејаним фирнајсом у два наноса и завршно фарбање штафни високо квалитетним резистентним средством боје махагонија у два наноса. Фарба типа : нитро бајц (садолин) боја : махагони Обрачун по броју комада појединачних штафни.	ком	15	220,00	3.300,00
3.	Фарбање бетонских бочних страница клупа. Боја за бетон – бела. Обрачун по комаду бочних страница.	ком	14	550,00	7.700,00
4.	Заштитно премазивање садолином (у два наноса) свих дрвених елемената (штафни) на постојећим клупама (14 ком.) уз предходну демонтажу, припрему (шмирглање, одстрањивање постојећег засушеног премаза и премазивање штафни благо загрејаним фирнајсом у једном наносу) и поновну монтажу. Фарба типа : нитро бајц (садолин) боја : махагони Обрачун по комаду штафни.	ком	35	220,00	7.700,00
	1.4. Укупно РСД :				**30.250,00**

2. ОДРЖАВАЊЕ СПРАВА ЗА ИГРУ ДЕЦЕ НА ДЕЧЈЕМ ИГРАЛИШТУ У ЦЕНТРАЛНОМ ГРАДСКОМ ПАРКУ И НА ПРОСТОРУ ЗАСАДА БОРОВА КОД О.Ш. „МИТРОПОЛИТ МИХАИЛО“ У СОКОБАЊИ ЗА 2018.г.

Ред. бр.	Опис посла	ј.м.	коли-чина	јединична цена	Укупна цена
1	**Метални сегменти** у дну металне ограде дечјег паркића. Уклањање оштећених сегмената, израда и уградња нових, у свему по моделу постојећих.				

	Материјал : челични лим 1 мм. Фарба : лак фарба високог сјаја Боја : црвена Обрачун по броју комада.	ком.	10	1.980,00	19.800,00
2.	**Замена стубова источних капија** металне ограде дечјег паркића у централном градском парку дужине 150цм, пречника 80 мм са варењем шарки и бојењем бојом по постојећим стубовима	ком	2	3.025,00	6.050,00
3.	Израда и уградња **седишта љуљашки**, по моделу постојећих. Димензије : 25x35x2,0 цм Материјал : резистентна водоотпорна шпер плоча – блажујка, третирана импрегнативним премазом и финално лакирана лак фарбом у два наноса. Боја : лак фарба црне боје.	ком.	6	1.100,00	6.600,00
4.	Израда и уградња **седишта клацкалица**, по моделу постојећих. Димензије : 25x45x2,4 цм Материјал : резистентна водоотпорна шпер плоча – блажујка, третирана импрегнативним премазом (фирнајс) и финално лакирана лак фарбом у два наноса. Боја : лак фарба наранџасте боје. Обрачун по броју комада уграђених седишта.	ком	5	1.100,00	5.500,00
5.	**Фарбање панел облога на справама за игру деце и седишта на клацкалицама.** Третирање лак фарбом високог сјаја свих бојених панел облога (израђених од резистентних водоотпорних шпер плоча које су третиране специјалним импрегнативним премазима и финално лакиране специјалним програмом лакова *MaxMayer*) уз шмирглање предходног слоја боје и припрему за наношење завршног премаза у два наноса. Боје : заштитне боје „Gepetto“ програма – наранџаста и светло зелена. Обрачун : по укупној површини свих панел облога на справама за игру деце и свих седишта на клацкалицама, израженој у м².	м²	18,57	330,00	6.128,10
6.	**Фарбање металних делова на справама за игру деце**, уз предходно шмирглање и припрему површина за наношење лак фарбе високог сјаја у два наноса. Боје : заштитна боја „Gepetto“ програма за делове од метала – сива. Обрачун : по укупној површини свих елемента подконструкција, конструкција и рукохвата израженој у м².	м²	36,65	1.100,00	40.315,00
	Замена оштећених газишта степеништа на тобоганима				

7.	Израда и уградња дрвених газишта на узлазним леставама на тобоганима. Неопходно је столарски обрадити површине газишта (фина завршна обрада) и оборити рубове. Димензије газишта : 100x10x5 цм. Дрвена газишта (чамове фосне) третирати резистентним премазом (садолин) у два наноса, уз предходну заштиту (импрегнацију) благо загрејаним фирнајсом. Боја садолина : махагони	ком.	10	1.980,00	19.800,00
8.	**Фарбање металног заштитног прстена, односно ограде на пешчанику.** Фарбање металне ограде пешчаника (цев Ø 6 цм.), уз предходно шмирглање и припрему површине за наношење лак фарбе високог сјаја у два наноса. Боја : црвена Обрачун : по укупној површини израженој у м ². Прилог бр. 8 – фотографија	м ²	3,55	1.100,00	3.905,00
9.	**Фарбање металне полукружне пењалице** Фарбање металне полукружне пењалице (цев Ø 5 цм.), уз предходно шмирглање и припрему површине за наношење лак фарбе високог сјаја у два наноса. Боја : црвена - за металне делове плава – за облоге рукохвата Обрачун : по укупној површини израженој у м ². Прилог бр. 9 – фотографија	м ²	5,43	1.100,00	5.973,00
10.	**Средишња кружна платформа на вртуљку** Израда и уградња средишње кружне платформе на вртуљку од резистентне водоотпорне шпер плоче (блажујка), префарбане црном лак фарбом у два наноса, уз предходну заштиту (импрегнацију) резистентним премазима (благо загрејани фирнајс). Димензије : d = 50 цм. h = 2,4 цм. Обрачун по комаду уграђених кружних платформи.	ком.	1	1.100,00	1.100,00
11.	Набавка, превоз и разастирање испраног моравског песка у пешчаник. Обрачун по м³ .	м³	2	2.200,00	4.400,00
12.	**Фарбање металних елемената справа за игру деце у склопу засада борова код О.Ш. "Митрополит Михајло"** Фарбање металних елемената справа за игру деце, уз предходно шмирглање и припрему површина за наношење лак фарбе високог сјаја у два наноса. Боја : црвена				

	жута зелена Избор боја за појединачне елементе на справама ће се обавити по упутствима надзорног органа. Обрачун : по укупној површини	м ²	11,3	1.100,00	12.430,00
13.	**Замена дрвених конструктивних елемената справа за игру деце у централном градском парку** Дрвени елементи израђени су по мерама са лица места (справе), столарски обрађени, офарбани и уграђени у саму справу	М3	0,5	58.000,00	29.000,00
14.	**Замена панела од ВДП шпер плоче на справама за игру деце у централном градском парку** Панели су искројени на лицу места, столарски обрађени и уграђени у саму справу	М2	5,36	6.160,00	33.017,60
15.	**Набавка и уградња сепарисаног песка 0-4 mm за пешчаник у централном делу дечијег парка. Обрачун по м3**	М3	3	2.640,00	7.920,00
16.	**Набавка и уградња сепарисаног материјала 8-16 mm на простору између справа за игру деце у централном делу дечијег парка. Обрачун по м3**	М3	10	2.640,00	26.400,00
17.	**Замена лежајева и ланаца на љуљашкама за децу. Обрачун по комплету седишта.**	ком	20	3.300,00	66.000,00
18.	**Ситне поправке (шрафљење, заваривање, брушење,...), за позиције које нису посебно сагледане.** Обрачун по радном сату.	Радни сат	60	495,00	29.700,00
19.	**Обилазак и провера исправности справа за игру деце. Обилазак се врши два пута недељно.** Обрачун по обиласку	ком	250	220,00	55.000,00
20.	**Фарбање металне ограде око игралишта.** Фарбање металне ограде масном бојом у боји и тону постојећих боја, уз предходно шмирглање и припрему површине за наношење боје у два наноса. Обрачун : по укупној површини израженој у м ².	м ²	400	264,25	105.700,00
	УКУПНО РСД				484.738,70

РЕКАПИТУЛАЦИЈА

1 РАДОВИ НА И ОДРЖАВАЊУ ПАРКОВСКОГ МОБИЛИЈАРА	**325.545,00**
2. ОДРЖАВАЊЕ СПРАВА ЗА ИГРУ ДЕЦЕ	**484.738,70**
УКУПНО РСД	**810.283,70**

РЕКАПИТУЛАЦИЈА:

1.	ОДРЖАВАЊЕ И УРЕЂЕЊЕ ЈАВНИХ ГРАДСКИХ ЗЕЛЕНИХ ПОВРШИНА	13.078.324,07
2.	САНИТАРНА СЕЧА	335.284,00
3.	УРЕЂЕЊЕ ИЗЛЕТИШТА И ИЗЛЕТНИЧКИХ СТАЗА	3.080.823,50
4.	ФАРБАЊЕ ИЗЛЕТНИЧКИХ ЕЛЕМЕНАТА	291.900,00
5.	ОДРЖАВАЊЕ ИЗЛЕТИШТА И ИЗЛЕТНИЧКИХ СТАЗА	2.551.853,00
6.	ОДРЖАВАЊЕ ПАРКОВСКОГ МОБИЛИЈАРА	810.283,70
	УКУПНО БЕЗ ПДВ-а	20.148.468,27
	ПДВ 10%:	2.014.846,83
	УКУПНО СА ПДВ-ом	22.163.315,10

О б р а д и о,
Дипл.инж.шум.Јелена Миковић

Понуђач,

Јавно предузеће за уређивање насеља Сокобања
СОКОБАЊА

188

На основу чланова 68., 69. и 70. Одлуке о начину обављања комуналних делатности на територији општине Сокобања (Сл.лист општине Сокобања 4/14, 24/14 и 42/16) и члана 16. став 1. тачка 6. Статута општине Сокобања ("Службени лист општине Сокобања", бр. 3/08, 7/13, 11/14,24/14 и 15/18), Скупштина општине Сокобања, на седници одржаној дана 28.08.2018. године, донела је

ОДЛУКУ
о измени Одлуке о утврђивању Програма одржавања
фонтана и јавних градских чесми из делатности ЈКП „Напредак“ Сокобања

Члан 1.

Овом Одлуком врше се измене Програма одржавања фонтана и јавних градских чесми из делатности ЈКП „Напредак“ Сокобања за 2018/2019. годину (у даљем тексту: Програм) („Службени лист општине Сокобања“, бр. 32/17, 18/18 и 25/18).

Члан 2.

Мења се Програм у делу В/ Остали радови на инвестиционом одржавању фонтана тако што се:

- позиција 3 и 4 мењају и сада гласе:

3	Набавка и уградња унутрашње изолације на фонтани код завичајног музеја са нивелацијом пода фонтане, демонтажом плочица обијањем малтера и боје са израдом равнајућег слоја				
3.1	Набавка и уградња унутрашње хидроизолације на фонтани код завичајног музеја 2К у три слоја са уградњом мрежице и нивелацијом пада	м2	49	5.765,55	513.311,95 282.511,00
3.2	Демонтажа постојећег мермера на фонтани код завичајног музеја, утовар, одвоз и складиштење Обијање цементног малтера са зидова и пода фонтане и одвоз на депонију до 3 км.	м2	45	700,00	31.500,00
3.3	Израда ривнојућег слоја зидова од репаратурног малтера зидова унутрашњих и спољашних	м2	45	600,00	27.000,00

3.4	Скидање водоиспропусне боје пода и зидова фонтане грејањем и хемијским средствима	м2	50	1.820,00	91.000,00
3.5	Фарбање Фонтане еластичним бојама на бази хлор-каучука	м2	45	500,00	22.500,00
3.6		м2	49	1.200,00	58.800,00
4	Набавка и уградња спољне облоге од гранита фонтане код завичајног музеја				1.575.057,40

- У делу Фонтана код музеја мењају се позиције 1, 2, 3, 4, и 6, као и укупан износ и сада гласе:

1	Облагање вертикала унутрашњих зидова фонтана гранитом Sandy wave d=2cm у плочице ширине 40 цм на слоју грађевинског лепка јаче чврстоће	m2	18	24.053,68	432.966,40
2	Облагање зидова фонтана завршном плочом гранитом Sandy wave d=3cm различитих дужина и ширина на слоју грађевинског лепка јаче чврстоће и са обрадом дужних кантних ивица	m2	22	28.008,00	616.176,00
3	Облагање вертикала на извору фонтане буњаним мермером (беле и крем боје) дебљине d=2cm ширине 5cm на слоју грађевинског лепка јаче чврстоће са мрежицом	m2	6	22.230,00	133.380,00
4	Обрада дужних кантних ивица завршне плоче (скинути четвртину круга са горње стране исполирати до високог сјаја)	m	40	1.989,00	79.560,00
6	Облагање вертикалне фонтане лајсне гранитом Sandy wave са унутрашњим углом и обрадом дужних кантних ивица ширине 7 cm	m	40	4.095,00	163.800,00

Укупан износ планираних средстава мења се и сада гласи: 3.102.659,01 динара са ПДВ-ом.

Члан 3.

Измењен Програм одржавања фонтана и јавних градских чесми из делатности ЈКП „Напредак“ Сокобања у 2018 години у делу В/ Остали радови на инвестиционом одржавању фонтана саставни су део ове Одлуке .

Члан 4.

У свему осталом Одлука о утврђивању Програма одржавања фонтана и јавних градских чесми из делатности ЈКП „Напредак“ Сокобања у 2018. годину остаје неизмењена.

Члан 5.

Ова Одлука ступа на снагу осмог дана од дана објављивања у „Службеном листу општине Сокобања“.

I Број: 352-574/2018

У Сокобањи, 28.08.2018. године.

СКУПШТИНА ОПШТИНЕ СОКОБАЊА

ПРЕДСЕДНИК
Драгољуб Јевтић

4941-1/18-02
22-08-2018
СОКОБАЊА

ИНВЕСТИЦИОНО ОДРЖАВАЊЕ ФОНТАНЕ КОД „МИЛОШЕВОГ КОНАКА“
ПРЕДМЕР И ПРЕДРАЧУН РАДОВА

Р.бр	ОПИС	Ј. мере	Кол.	Цена	Укупно
1	**Припремни радови санације зидова и пода фонтане за хидроизолацију репарационим малтером до 1 цм дебљине**	**м2**	**110**	**1.820.00**	**200.200.00**
2	**Бетонски радови израде подконструкције за подигнути под разних димензија, шаловање, израда арматуре и испуне**	**м3**	**3**	**22.500.00**	**67.500.00**
3	**Израда хидоизолације пода, зидова фонтана СИКА, Рофикс или слично 2К у три слоја**	**м2**	**70**	**2.958.00**	**207.060.00**
4	**Гранитне плочице 60x60x3 и 60x60x2 са постављањем унутрашњих и спољних зидова парапета и подних површина у габариту фонтане**				**2.097.394.90**

Р.бр	НАЗИВ МАТЕРИЈАЛА	Јед	Кол.	Цена	Укупно
Фонтана	**„Милошев Конак“**				
4,1	Облагање вертикала унутрашњих зидова фонтана гранитом Sandy wave d=2cm у плочици ширине 30 cm на слоју грађевинског лепка јаче чврстоће	m2	15	24.452.33	366.784.95
4,2	Облагање вертикала спољних зидова фонтана гранитом Sandy wave d=2cm плочица различитих димензија на слоју грађевинског лепка јаче чврстоће	m2	17	22.230.00	377.910.00
4,3	Облагање зидова фонтана завршном плочом гранитом Sandy wave d=3cm различитих дужина и ширина на слоју грађевинског лепка јаче чврстоћеи са обрадом дужних кантних ивица	m2	42	24.570.00	1.031.940.00
4,4	Облагање пода фонтане гранитом New Cristal (g664) d=3cm плочицама димензије 60x60 цм са обореним ивицама	m2	45	3.150.00	141.750.00
4,5	Обрада дужних кантних ивица завршне плоче (скинути четвртину круга са горње стране исполирати до високог сјаја)	m2	90	1.989.00	179.010.00
5	**Демонтажа постојећег мермера на фонтани утовар и одвоз и складиштење**	m2	75	700.00	**52.500.00**

6	**Уклањање постојећих мермерних плоча и њихово враћање у поду око фонтане за пролаз усисног и потисног цевовода пумпне станице на слоју цементног малтера**	m2	20	1.600.00	**32.000.00**

7. Испорука и уградња машинских инсталација

Р.бр	НАЗИВ МАТЕРИЈАЛА	Ј.мере	Кол.	Цена без ПДВ	Укупно
А)	СИСТЕМ ЗА ПРЕЧИШЋАВАЊЕ И ЦИРКУЛАЦИЈУ				
1	БРЗИ ПЕШЧАНИ ФИЛТЕР О600 mm				
1,1	Филтерска посуда -Материјал: стакло-пластика -Брзина филтрације max:50 m/h -Капацитет 16 m3/h - Прикључак улаз/излаз: D 50 - Пречник филтера: D 600 mm - Max.висина филтера: H 1,1m . Испитни притисак: 4 бар - Радни притисак: 2 бар - Пречник ревизионог отвора: DN 280	сет	1	60.000,00	60.000,00
1,2	Пумпа центрифугална, монофазна - Материјал кућишта: пластика - Материјал осовине: INOX AISI 316 - Материјал заптивке: графит-керамика -Број обртаја: 2950 -Проток 16 m3/h -Напор пумпе: 15 mVS -Снага мотора:078 kW -Прикључак на усису: D 50 -Прикључак на потису: D 50 -Изведба:хоризонтална	ком	1	52.850.00	52.850.00
1,3	Шестоположајни вентил -Материјал: ПВЦ .Материјал заптивке: EPDM -Погон:Ручни -Радни притисак: PN10 -Веза:Холендерска -Пречник:D 50	ком	1	9.860.00	9.860.00
2	ФИЛТЕРСКИА ИСПУНА (Кварцни песак 0,4 мм, испран и жарен у врећама од 25 кг)	Ком	6	1.250.00	7.500.00
3	МУЉНА ПУМПА МОНОФАЗНА 300 w	Ком	1	26.860.00	26.860.00
4	ЦИРКУЛАЦИОНА ПУМПА ТРОФАЗНА -Материјал кућишта:пластика -Материјал осовине: INOX AISI 316 - Материјал заптивке: графит-керамика -Број обртаја: 2950	Ком	2		

	-Проток 48 m3/h -Напор пумпе: 15 mVS -Снага мотора: 2.2 kW -Прикључак на усису: D 50 -Прикључак на потису: D 50 -Изведба:хоризонтална		2	71.950.00	143.900.00
5	ЦИРКУЛАЦИОНА ПУМПА ТРОФАЗНА -Материјал кућишта:пластика -Материјал осовине: INOX AISI 316 - Материјал заптивке: графит-керамика -Број обртаја: 2950 -Проток 64 m3/h -Напор пумпе: 15 mVS -Снага мотора: 2.5 kW -Прикључак на усису: D 110 -Прикључак на потису: D 90 -Изведба:хоризонтална	Ком	3	112.200.00	336.600.00
Б)	ХИДРАУЛИЧНА ПВЦ МРЕЖА				
1	ВОДЕНА ИГРА"СЛАП"				
1,1	Млазнице типа: „GUSHING NOZZLE" или еквивалент -Материјал: месинг -Пречник прикључка:2" -Дужина млаза: 2,8 mm - Висина млаза: 1m - Количина воде по млазници: 200 l/min	Kom	6	19.250.00	115.000.00
1,2	Хидроулични развод				
	ПВЦ цев D 110 PN 10	m	16	1.364.00	21.824.00
	ПВЦ цев D 140 PN 10	m	17	1.784.00	30.328.00
	ПВЦ цев D 90 PN 10	m	20	992	19.840.00
	ПВЦ колено 90s D110	kom	7	630.00	4.410.00
	ПВЦ колено 90s D140	kom	5	1.245.00	6.225.00
	ПВЦ колено 90s D63	kom	7	120.00	840.00
	ПВЦ колено 45s D110	Ком	3	1.260.00	3.780.00
	ПВЦ Т -комад D140	kom	4	1.840.00	7.360.00
	ПВЦ редукције 110x63	kom	6	240.00	1.440.00
	ПВЦ редукције 140x110	kom	6	640.00	3.840.00
	ПВЦ адаптер 63/2" SN	kom	6	160.00	960.00
2	ВОДЕНА ИГРА"ПЕНА"				
1,1	Млазнице типа: „FROTTY NOZZLE" или еквивалент -Материјал: месинг -Пречник прикључка:2" -Дужина млаза: 80mm - Висина млаза: 0,75m - Количина воде по млазници: 340 l/min	Kom	6	32.300.00	193.800.00
2,2	Хидраулични развод				
	ПВЦ цев D 110 PN 10	m	12	1.364.00	16.368.00
	ПВЦ цев D 140 PN 10	m	10	1.784.00	17.840.00
	ПВЦ цев D 90 PN 10	m	22	992.00	21.824.00

	ПВЦ колено 90s D63	kom	5	120.00	600.00
	ПВЦ колено 90s D110	kom	6	630.00	3.780.00
	ПВЦ колено 90s D90	ком	10	360.00	3.600.00
	ПВЦ колено 45s D90	kom	2	360.00	720.00
	ПВЦ колено 45s D140	kom	4	1.780.00	7.120.00
	ПВЦ Т -комад D140	kom	4	1.840.00	7.360.00
	ПВЦ редукције 90x63	kom	6	180.00	1.080.00
	ПВЦ редукције 110x90	kom	6	180.00	1.080.00
	ПВЦ редукције 140x110	kom	6	480.00	2.880.00
	ПВЦ спој 63/2"	kom	6	160.00	960.00
2,3	Сливник у фонтани -Материјал: АБС -Тип:Хоризонталан -Прикључак: 2"	kom	1		
3	ВОДЕНА ИГРА"КАСКАДА"				
3,1	Млазнице типа: „FROTTY NOZZLE" или еквивалент -Материјал: месинг -Пречник прикључка:3" -Дужина млаза: 120mm - Висина млаза: 3,5m - Количина воде по млазници: 740 l/min	Kom	1	72.300.00	72.300.00
3,2	Хидраулични развод				
	ПВЦ цев D 110 PN 10	m	13	1.364.00	17.732.00
	ПВЦ цев D 140 PN 10	m	6	1.784.00	10.704.00
	ПВЦ цев D 90 PN 10	m	11	992.00	10.912.00
	ПВЦ колено 90s D90	kom	6	360.00	2.160.00
	ПВЦ колено 90s D110	kom	4	630.00	2.520.00
	ПВЦ колено 45s D90	kom	2	360.00	720.00
	ПВЦ колено 45s D110	kom	2	1.260.00	2.520.00
	ПВЦ колено 45s D140	kom	2	1.780.00	3.560.00
	ПВЦ редукције 90x63	kom	1	180.00	180.00
	ПВЦ редукције 110x90	kom	1	180.00	180.00
	ПВЦ редукције 140x110	kom	1	480.00	480.00
4	ХИДРАУЛИЧНИ РАЗВОД У ТЕХНИЧКОЈ ПРОСТОРИЈИ				
4,1	ПВЦ фитинг и фазонски комади PN 10				
	ПВЦ цев D 63 PN 10	m	13	495.00	6.435.00
	ПВЦ цев D 75 PN 10	m	4	740.00	2.960.00
	ПВЦ цев D 90 PN 10	m	7	992.00	6.944.00
	ПВЦ цев D 110 PN 10	m	6	1.364.00	8.184.00
	ПВЦ колено 90s D63	kom	7	120.00	840.00
	ПВЦ колено 90s D75	kom	7	240.00	1.680.00

	ПВЦ колено 90s D90	kom	9	360.00	3.240.00
	ПВЦ колено 90s D110	kom	6	630.00	3.780.00
	ПВЦ редукције 75x63	kom	13	90.00	1.170.00
	ПВЦ редукције 90x75	kom	8	120.00	960.00
	ПВЦ редукције 110x90	kom	5	180.00	900.00
	ПВЦ фланша адаптер D90	kom	6	200.00	1.200.00
	ПВЦ фланша адаптер D110	kom	2	360.00	720.00
	ПВЦ летећа фланша D90	kom	6	280.00	1.680.00
	ПВЦ летећа фланша D110	kom	2	420.00	840.00
4,2	ПВЦ вентили PN 10				
	ПВЦ вентил кугласти D63	kom	8	1.680.00	13.440.00
	ПВЦ вентил лептир D90	kom	3	10.800.00	32.400.00
	ПВЦ вентил лептир D110	kom	1	12.400.00	12.400.00
4,3	Пуњење и допуна				
	ПВЦ вентил кугласти D32	kom	2	480.00	960.00
	Електромагнетни вентил 24 В D32	kom	1	4.600.00	4.600.00
	ПВЦ холендер D32	kom	2	280.00	560.00
	ПВЦ цев PN 10 D32	m	10	260.00	2.600.00
	ПВЦ Т -комад 75 D32	kom	1	110.00	110.00
	Полуспојка Фи 32	kom	3	800.00	2.400.00
	ПВЦ наставак SN, navoj 32x1"	kom	2	85.00	170.00
	Остали поцинковани фитинг	паушал		1.000.00	1.000.00
Ц)	ПОДВОДНА РАСВЕТА ФОНТАНЕ				
1	РЕФЛЕКТОР RGB LED 9W/12V (комплет: Кућиште, бужир,разводна кутија и 3 м кабла) Материјал: abs	сет	14	14.200.00	198.800.00
2	РЕФЛЕКТОР RGB LED 27W/12V (комплет: Кућиште, бужир,разводна кутија и 3 м кабла) Материјал: abs	сет			
3	RECEIVER-MODULATOR LUMI PLUS	Ком	2	38.000.00	76.000.00
4	ДАЉИНСКИ УПРАВЉАЧ ЗА MODULATOR LUMI PLUS	Ком	1	22.000.00	22.000.00
5	ТРАФО 220/12V,200VA	Ком	1	4.800.00	4.800.00
	УКУПНА ВРЕДНОСТ ОПРЕМЕ БЕЗ ПДВ-а (А+Б+Ц)				**1.670.251.00**
	МОНТАЖА ОПРЕМЕ БЕЗ ПДВ-а:				
	ПРИПРЕМНО ЗАВРШНИ РАДОВИ БЕЗ ПДВ-а:				
	ПУШТАЊЕ У РАД И ОУБКА РУКОВАОЦА БЕЗ ПДВ-а:				
	УКУПНО БЕЗ ПДВ-а:				
	ПДВ				
	УКУПНО САПДВ-ом:				

8. Испорука и уградња електроинсталација са разводним ормаром и опремом за заштиту и аутоматику

Р.бр	НАЗИВ МАТЕРИЈАЛА	Ј.мере	Кол.	Цена без ПДВ	Укупно
1	**Разводни орман RO-R1** Слободностојећи орман од декапираног лима дебљине 2 мм, у заштити IP 66, димензије 600x1000x400 мм, са вратима са предње стране. Врата опремљена са по три бравице.Монтажни рам за постављање орманависине 100 мм, урађен од гвозденог профила.Орман и рам антикорозивно заштићени за услове монтаже у влажним просторима. Увод каблова је предвиђен са горње стране. Уводи кабла изведени за заштиту IP 66.	ком	1	18.000.00	18.000.00
2	Четворополни заштитни прекидач са прекострујном и заштитом диференцијалне струје 100/0,5 А на доводу	ком	1	10.500.00	10.500.00
3	Четворополна гребенаста склопка за монтажу на вратима ормана, 63А,(0-1)на доводу. Испред прекидача поставити налепницу „Глани прекидач“	ком	1	5.000.00	5.000.00
4	Сигналне светиљке присуства напона на довоу, комплет са тињалицама за 250 Vac и топљивим осигурачима 2А у редним прикључним стезаљкама	ком	3	800.00	2.400.00
5	Трополна, двоположајна прекопка за уградњу , 63А, 500 Vac, са неутралним положајем	ком	1	5.000.00	5.000.00
6	Четворополна пренапонска заштита за стандардни степен заштите, за номинални напон 440 , ударна струја 5кА, заштитни ниво 1,2 к, са сигналним контактом деловања и термичком заштитом. Комплет постоље и утични могули са индикацијом деловања	ком	1	12.000.00	12.000.00
7	Топљиви осигурач, комплет са патроном за 25А	ком	4	600.00	2.400.00
8	Трофазно заштитно реле нестанка напона, асиметрије и редоследа фаза, 500 Vac, са сисгналним контактом прораде 5А, 250 Vac, и самодеблокирањем при настанку поремећаја, комплет са аутоматским прекидачима 2	ком	1	6.000.00	6.000.00
9	Моторни прекидачи са термичком и магнетном заштитом (0-2) са помоћним контактима (1no + 1 nc)	ком	1	3.500.00	3.500.00
10	Моторни прекидачи са термичком и магнетном заштитом (2-4) са помоћним контактима (1no + 1 nc)	ком	1	3.500.00	3.500.00
11	Моторни прекидачи са термичком и магнетном заштитом (0-2) са помоћним	ком	1		

	контактима (1no + 1 nc)			3.500.00	3.500.00
12	Тропoлни моторски контактор (1no + 1 nc) 500 Vac,25A за AC3 функцију; командни напон 230 Vac; са помоћним контактима стања (1no + 1 nc)500V, 5A	ком	5	4.000.00	20.000.00
13	Једнополни моторски контактор 500 Vac,25A за AC3 функцију; командни напон 230 Vac; са помоћним контактима стања (1no + 1 nc)500V, 5A	ком	2	3.000.00	6.000.00
14	Једнополна гребенаста склопка типа 4G16-90-U(0,1) 10A, 500Vкоја се монтира на вратима ормана	ком	12	1.500.00	18.000.00
15	Двополна гребенаста склопка типа 4G16-52-U 16A,са нултим положајем (0,1,2), која се монтира на вратима ормана	ком	7	2.400.00	16.800.00
16	Изолациони трансформатор 220/24 Vac, 100 W	ком	1	8.000.00	8.000.00
17	Микропрекидач на вратима за унутрашње светло ормана, 250 Vac, 5A	ком	1	1.000.00	1.000.00
18	Флуо светиљка ормана 8 W, 250 Vac	ком	1	3.000.00	3.000.00
19	Грејач 50 W, ормана, комплет са термостатом и помоћним релејем	ком	0		
20	Стабилисани исправљач 220 Vac/24 Vdc, 100 W	ком	1	3.000.00	3.000.00
21	Инсталациони тропoлни аутоматски прекидач до 16 A са термомагнетном заштитом	ком	5	2.000.00	10.000.00
22	Инсталациони једнополни аутоматски прекидач до 16A са термомагнетном заштитом, за 400 Vac, прекидне моћи 10 кА	ком	5	500.00	2.500.00
23	Инсталациони једнополни аутоматски прекидач до 10A са термомагнетном заштитом, за 400 Vac, прекидне моћи 10 кА	ком	2	500.00	1.000.00
24	Инсталациони једнополни аутоматски прекидач до 6A са термомагнетном заштитом, за 400 Vac, прекидне моћи 10 кА	ком	2	500.00	1.000.00
25	Термостат за укључење грејача, односно вентилације ормана, за опсег од 0 до 100C; са контактом 230 Vac, 5A	ком	0		
26	Помоћни инсталациони једнополни контактор, командни напон 230 Vac,са укључење грејача и вентилације ормана	ком	1	1.200.00	1.200.00

27	Сигналне светиљке, комплет са тињалицама за 24 Vdc, за монтажу на вратима	ком	14	1.000.00	14.000.00
28	Секторска преклопка 16А за уградњу на вратима ормана ; двополна двоположајна са неутралним положајем	ком	12	1.400.00	16.800.00
29	Помоћни релеји са преклопним контактима 2x(1no + 1 nc)500V, 5A; за командни напон 24 Vdc	ком	12	1.200.00	14.400.00
30	Програмабилни логички контролер 36 DI, 24 Vac i 24 DO транзисторских излаза, 24 VDC, 0,5A; напајање контролера 24 Vdc; комуникациони портови и прикључак за додатне блокове, еквалентан типу CR1E-N60S1DT1-D, Омрон, предвиђен и за касније повезивање спољне расвете, GPRS контрола на даљину	ком	1	17.000.00	17.000.00
31	Апликативни програм за PLC	ком	1	2.000.00	2.000.00
32	Материјал за повезивање и обележавање опреме и проводника, радне стезаљке и каналице, натписне плоче, кабловске уводнице и остала ситна опрема за комплетирање ормана	ком	1	4.000.00	4.000.00
33	Монтажа ормана на месту уградње са функционалним испитивањем, комплетно подешавање заштитних уређаја и временских релеја и повезивање каблова са обележавањем	ком	1	3.000.00	3.000.00
34	Гумени кабл GGY 5x1,5 за расвету	м	50	200.00	10.000.00
35	Кабли ПП00 5x2,5 за пумпе	м	40	200.00	8.600.00
36	ПВЦ трака за уземљење	м	30	220.00	6.600.00
37	ОГ шухо утичнице	ком	2	1.500.00	3.000.00
	УКУПНО : Електро без ПДВ-а				**263.300.00**
	ПДВ				
	УКУПНО САПДВ-ом:				
9	**Израда машинске сале ископ у земљи IV i Vкатегорије, израда армирано бетонских плоћа, зидова од бетонских блокова и израда хидроизолације горње**	**Ком**	**1**	**684.395.00**	**684.395.00**
	УКУПНО БЕЗ ПДВ-а:				***5.276.100.90***
	ПДВ				***1.055.220.18***
	УКУПНО СА ПДВ-ом:				***6.331.321.08***

4942-1/18-02
22.08.2018 год.
СОКОБАЊА

ИЗМЕНА ПРОГРАМА
ИНВЕСТИЦИОНО ОДРЖАВАЊЕ ФОНТАНЕ
КОД „ЗАВИЧАЈНОГ МУЗЕЈА “
ПРЕДМЕР И ПРЕДРАЧУН РАДОВА

В/ОСТАЛИ РАДОВИ НА ИНВЕСТИЦИОНОМ ОДРЖАВАЊУ ФОНТАНА:

1	**Замена дела канализационих цеви на одводу из велике кружне фонтане у Централном градском парку што подразумева ископ рова у земљишту трећекатегорије, сечење постојећих канализационих цеви, набавкуи уградњу ПВЦ канализационих цеви Фи 110 мм у слоју песка д=10 цм, затрпавање рова, одвоз вишказемље на депонију и евентуалну санацију стаза од бехатон плоча**	**м**	**70**	**3.500.00**	**245.000.00**
2	**Израда дистрибутивног цевовода велике кружне фонтане у Централном градском парку од прохромских цеви по димензијама постојећег са уградњом постојећих пумпи, млазница и светала. Обрачун паушално за комплет одрађен посао.**			**паушално**	**160.000.00**
3	**Набавка и уградња унутрашње изолације на фонтани код завичајног музеја са нивелацијом пода фонтане, демонтажом плочица обијањем малтера и бојеса израдом равнајућег слоја**				**513.311.95**
3,1	Набака и уградња унутрашње хидроизолације на фонтани код завичајног музеја 2К у три слоја са уградњом мрежице и нивелацијом пода	м2	49	5.765.55	282.511.00
3,2	Демонтажа постојећег мермера на фонтани код завичајног музеја утовар, одвоз и складиштење	м2	45	700.00	31.500.00
3,3	Обијање цементног малтера са зидова и пода фонтане и одвоз на депонију до 3 км.	м2	45	600.00	27.000.00
3,4	Израда ривнојућег слоја зидова од репаратурног малтера зидвоа				

	унутрашњих и спољашних	м2	50	1.820.00	91.000.00
3,5	Скидање водоиспропусне боје пода и зидова фонтане грејањем и хемијским средствима	м2	45	500.00	22.500.00
3,6	Фарбање Фонтане еластичним бојајама на бази хлор-каучука.	м2	49	1.200.00	58.800.00
4	**Набавка и уградња спољне облоге од гранита фонтане код завичајног музеја**				**1.575.057.40**
	Фонтана код музеја				
Р.бр	**НАЗИВ МАТЕРИЈАЛА**	**Јед. мере**	**Количина**	**Цена без ПДВ**	**Укупно**
1	Облагање вертикала унутрашњих зидова фонтана гранитом Sandy wave d=2cm у плочици ширине 40 cm на слоју грађевинског лепка јаче чврстоће	m2	18	24.053.68	432.966.40
2	Облагање зидова фонтана завршном плочом гранитом Sandy wave d=3cm различитих дужина и ширина на слоју грађевинског лепка јаче чврстоће и са обрадом дужних кантних ивица	m2	22	28.008.00	616.176.00
3	Облагање вертикала на извору фонтана буњаним мермером (беле и крем боје) дебљине d=2cm ширине 5cmна слоју грађевинског лепка јаче чврстоће са мрежицом	m2	6	22.230.00	133.380.00
4	Обрада дужних кантних ивица завршне плоче (скинути четвртину круга са горње стране исполирати до високог сјаја)	m	40	1.989.00	79.560.00
5	Облагање вертикале фонтане лајсне гранитом Sandy wave са унутрашњим углом и обрадом дужних кантних ивица ширине 5 cm	m	51	2.925.00	149.175.00
6	Облагање вертикале фонтане лајсне гранитом Sandy wave са унутрашњим углом и обрадом дужних кантних ивица ширине 7 cm	m	40	4.095.00	163.800.00
5	**Израда осветљења - лед расвета**				***92.180.00***
1	Лед трака RGB 14,4 W/m,12V DC	m	40	675.00	27.000.00
2	RF контролер RGB са Даљинским управљачем	ком	3	3.750.00	11.250.00
3	Трафо електронски 200W 230VAc/12VDc	kom	3	6.260.00	18.780.00
4	Kabl 5x1,5	m	50	98.00	4.900.00
5	Kabl GGJ4x1	m	50	165.00	8.250.00
6	Потрошни материјал (силикон, разводне	Сет	1	4.000.00	4.000.00

	кутије)				
7	Инсталација, пуштање у рад и обука корисника	Ком	1	18.000.00	18.000.00
	ОСТАЛИ РАДОВИ НА ИНВЕСТИЦИОНОМ ОДРЖАВАЊУ :				***2.585.549.30***
	ПДВ 20%				***517.109.08***
	УКУПНО СА ПДВ-ом :				***3.102.659.01***

189

На основу члана 94. став 1. Закона о планирању и изградњи („Службени гласник РС“, бр. 72/09, 81/09 - испр., 64/10 - одлука УС, 24/11, 121/12, 42/13 - одлука УС, 50/13 - одлука УС, 98/13 - одлука УС, 132/14 и 145/14), члана 7. Правилника о садржини, поступку и начину доношења програма уређивања грађевинског земљишта („Службени гласник РС“, бр. 27/15) и члана 42. став 1. тачка 5. и члана 128. Статута општине Сокобања ("Службени лист општине Сокобања", број 3/2008, 7/13, 11/14, 24/14), Скупштина општине Сокобања на седници одржаној 28.08.2018. године, доноси

ОДЛУКУ О УТВРЂИВАЊУ

ДРУГЕ ИЗМЕНЕ И ДОПУНЕ ГОДИШЊЕГ ПРОГРАМА УРЕЂИВАЊА ГРАЂЕВИНСКОГ ЗЕМЉИШТА ОПШТИНЕ СОКОБАЊА ЗА 2018. ГОДИНУ

Члан 1.

Овом одлуком утврђује се друга измена и допуна Програма уређивања грађевинског земљишта за 2018. годину (Службени лист општине Сокобања број 32/2017, 18/2018 у даљем тексту: Програм) који обухвата уређивање јавних површина, одржавање, реконструкцију и изградњу објеката јавне намене и објеката комуналне инфраструктуре.

Члан 2.

Врста и обим програмских активности опредељени су II Ребалансом Одлуке о буџету општине Сокобања за 2018.годину.

Члан 3.

Укупна средства обезбеђена за реализацију овог Програма износе : 289.706.965,00 РСД и то из следећих извора: 244.263.398,00РСД из извора 01 – Приходи из буџета и 45.443.567,00 РСД извор 07 – Трансфер од других нивоа власти.

Када се средства не остварују у планираном износу Председник општине Сокобања, на предлог носиоца активности и стручног надзора, утврђује приоритетне радове, односно послове.

Члан 4.

Програм уређивања грађевинског земљишта општине Сокобања у 2018.години (Сл.лист општине Сокобања бр. 32/17 и 18/2018) мења се, допуњује и гласи:

У делу ПРИПРЕМАЊЕ ГРАЂЕВИНСКОГ ЗЕМЉИШТА:

Тачка 1.Прибављање земљишта, став 2 мења се и гласи:

„ У предвиђеном годишњем периоду планира се прибављање земљишта на следећим локацијама: Омладинска улица, Његошева улица, новопројектована слепа улица са окретницом са прилазом из Спортске улице, Продужетак улице Палилулска, улица Превалац, корито реке Моравице, Новопројектована сабирна улица, продужетак улице Војводе Путника до Ртањске улице, Новопројектована улица од раскрснице са улицом Миладина Живановића (код семафора) до раскрснице са улицом Ртањска, Новопројектована саобраћајница од раскрснице са улицом Солунска до раскрснице са улицом Војводе Путника.

Тачка 2. Припремни радови, став 3. мења се и гласи:
„ Пројекти парцелације и препарцелације у циљу формирања грађевинских парцела следећих саобраћајница:

1. Омладинска улица од раскрснице са улицом Војводе Мишића до раскрснице са улицом Милуна Митровића и новопројектовани део од средине Омладинске улице који излази на улицу Митрополита Михаила. Приближна дужина улице је 265+75м.

2. Новопројектована слепа улица са окретницом са прилазом из Спортске улице. Приближна дужина улице је 120м.

3. Његошева улица од раскрснице са улицом Алексе Маркишића до раскрснице са улицом Доситејева. Приближна дужина улице је 680м.

4. Уређење корита реке Моравице и каја од моста у улици Светог Саве до моста у улици Ртањска. Приближна дужина улице је 1750м.

5.Продужетак улице Палилулска, од раскрснице са улицом Ратарска према западу. Приближна дужина улице је 200м.

6. Улица Превалац од раскрснице са улицом Љубе Дидића до расктрснице са улицом Рудничка. Приближна дужина улице је 490м.

7. Новопројектована сабирна улица која се састоји од следећих праваца:

-од раскрснице са улицом Превалац до раскрснице са улицом Војводе Путника и део које је повезује са улицом Душанова

-наставак од новопројектованог кружног тока , преко реке Моравице, до раскрснице са улицом Миладина Живановића

Приближна дужина улице је 1400 +560 +60м.

8. Новопројектована улица од раскрснице са улицом Миладина Живановића (код семафора) до раскрснице са улицом Ртањска. Приближна дужина улице је 610м.

9. Продужетак улице Војводе Путника до Ртањске улице. Приближна дужина улице је 680м.

10. Новопројектована саобраћајница од раскрснице са улицом Солунска до раскрснице са улицом Војводе Путника. Приближна дужина улице је 300м.

Укупна вредност износи 5.500.000,00РСД. Остале геодетске услуге неопходне током године планирају се у износу од 500.000,00РСД.

У делу ОПРЕМАЊЕ ГРАЂЕВИНСКОГ ЗЕМЉИШТА:

Тачка 4. Одржавање јавних зелених површина, став 4. мења се алинеја 1 и гласи:

1. „ Изградња 2.фазе Велике сцене летње позорнице Врело – 48.000.000,00РСД и то: 23.500.000,00 извор 01 – Приходи из буџета и 24.500.000,00 РСд извор 07 - трансфер од других нивоа власти. Носилац реализације пројекта је Општинска управа општине Сокобања

Тачка 6. Саобраћајне површине, у ставу 1. бришу се алинеје 4,5 и 6. Алинеја 7.постаје алинеја 4, мења се и гласи:

- Имплементација видео надзора на саобраћајницама у Сокобањи – 3.400.000,00РСД. Носилац активности је Општинска управа општине

Сокобања

Додаје се алинеја 5, која гласи:

- „Санација општинских путева и сеоских улица након елементарне непогоде – 10.000.000,00РСД. Носилац активности је Општинска управа општине Сокобања“

Члан 5.

У свему осталом Одлука о утврђивању Програма уређивања грађевинског земљишта за 2018. годину (Сл.лист општине Сокобања 32/17 и 18/2018) остаје непромењена.

Члан 6.

Ова одлука ступа на снагу осмог дана од дана објављивања у „Службеном листу општине Сокобања.“.

I Број: 352-575/2018

У Сокобањи, 28.08.2018. године

СКУПШТИНА ОПШТИНЕ СОКОБАЊА

ПРЕДСЕДНИК СКУПШТИНЕ
Драгољуб Јевтић

1. Омладинска улица од раскрснице са улицом Војводе Мишића до раскрснице са улицом Милуна Митровића и новопројектовани део од средине Омладинске улице који излази на улицу Митрополита Михаила. Приближна дужина улице је 265+75м.

2. Новопројектована слепа улица са окретницом са прилазом из Спортске улице. Приближна дужина улице је 120м.

3. Његошева улица од раскрснице са улицом Алексе Маркишића до раскрснице са улицом Доситејева. Приближна дужина улице је 680м.

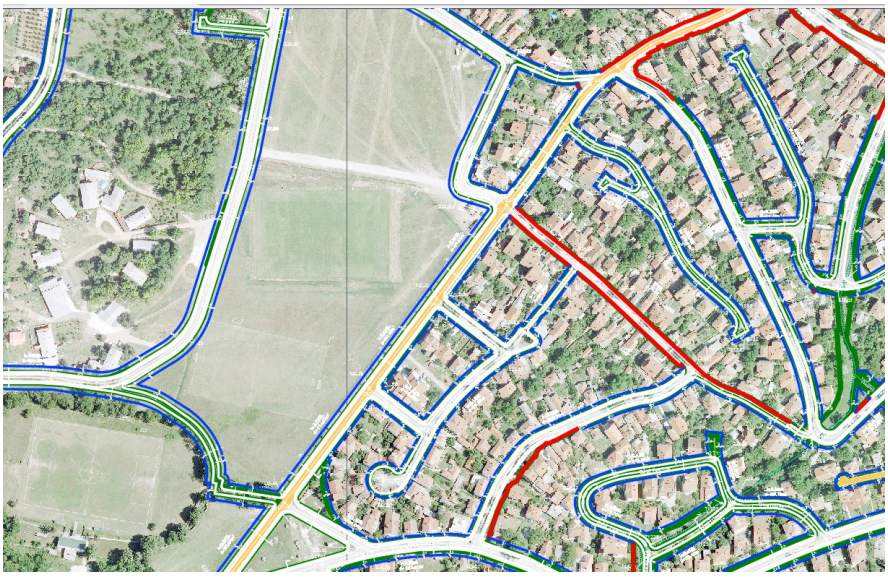

4. Продужетак улице Палилулска, од раскрснице са улицом Ратарска према западу. Приближна дужина улице је 200м.

5. Улица Превалац од раскрснице са улицом Љубе Дидића до расктрснице са улицом Рудничка. Приближна дужина улице је 490м.

6. Уређење корита реке Моравице и каја од моста у улици Светог Саве до моста у улици Ртањска. Приближна дужина улице је 1750м.

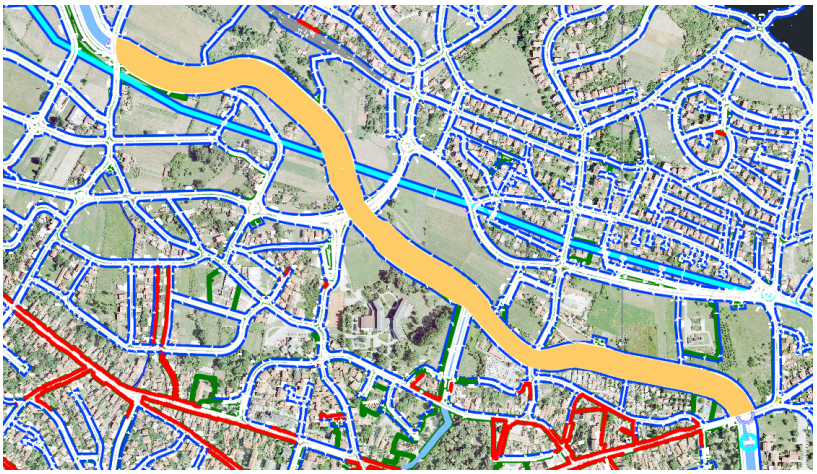

7. Новопројектована сабирна улица која се састоји од следећих праваца:

-од раскрснице са улицом Превалац до раскрснице са улицом Војводе Путника и део које је повезује са улицом Душанова

-наставак од новопројектованог кружног тока , преко реке Моравице, до раскрснице са улицом Миладина Живановића

Приближна дужина улице је 1400 +560 +60м.

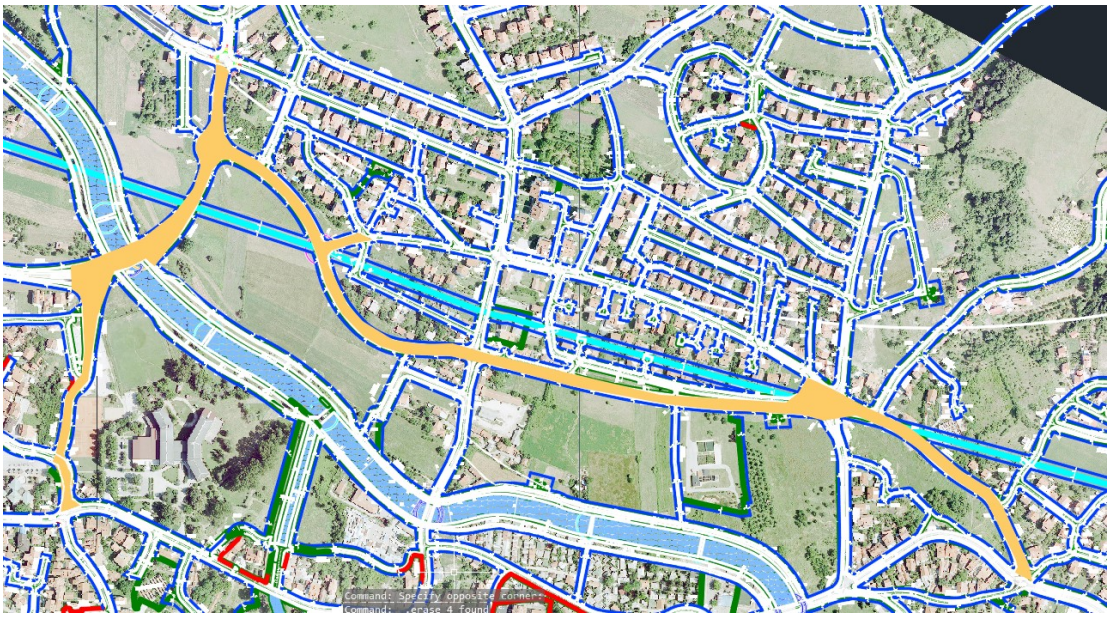

8. Новопројектована улица од раскрснице са улицом Миладина Живановића (код семафора) до раскрснице са улицом Ртањска. Приближна дужина улице је 610м.

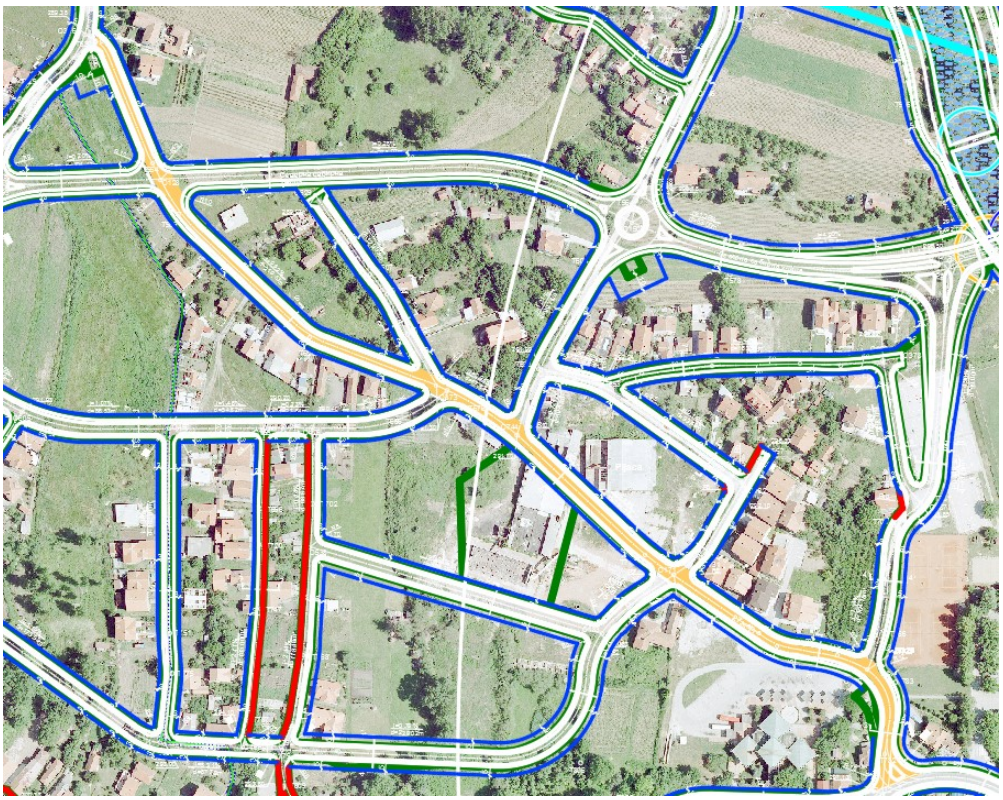

9. Продужетак улице Војводе Путника до Ртањске улице. Приближна дужина улице је 680м.

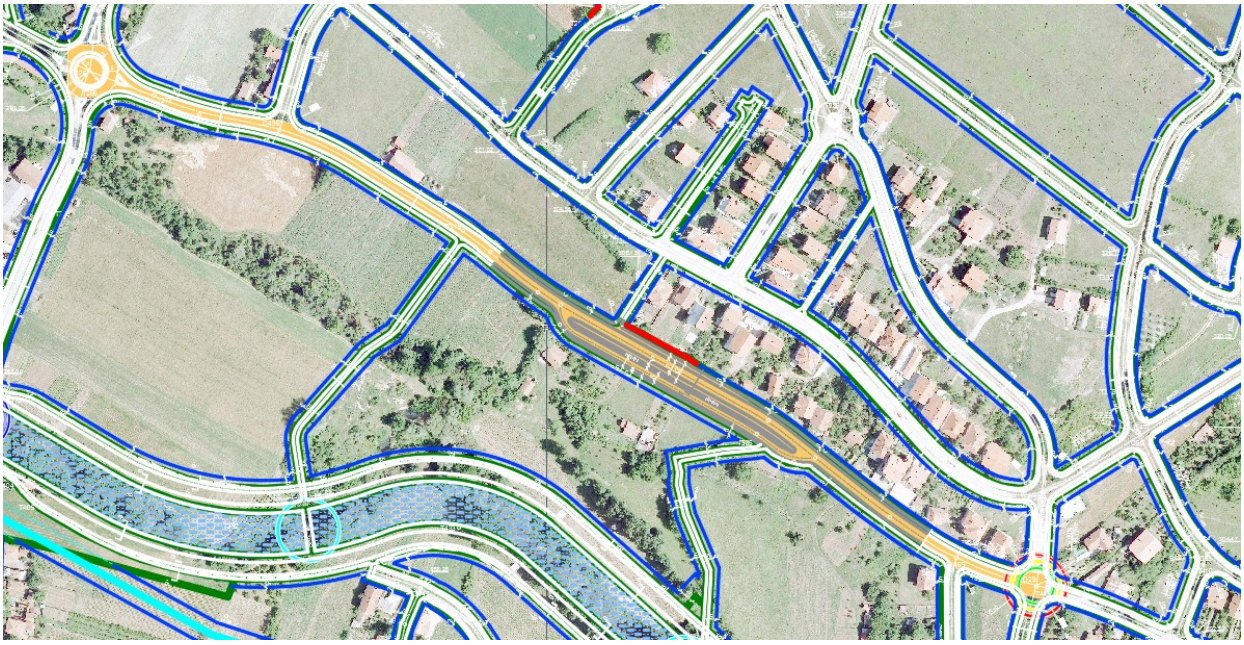

10. Новопројектована саобраћајница од раскрснице са улицом Солунска до раскрснице са улицом Војводе Путника. Приближна дужина улице је 300м.

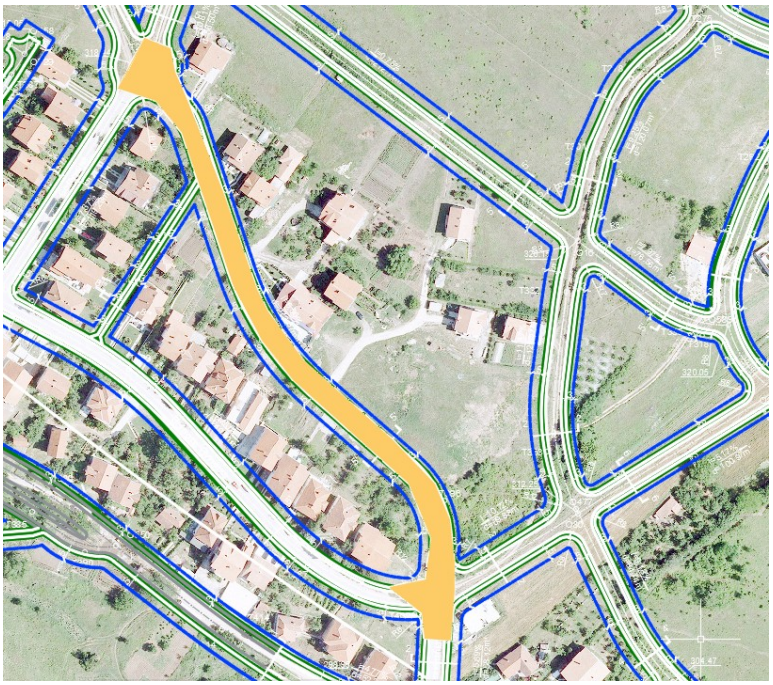

190

На основу члана 18. став 6, 26. и члана 27. став 10. Закона о јавној својини („Службени гласник РС“ бр. 72/2011, 88/2013 і 105/2014), члана 5. став 1. алинеја 3. и члана 6. Одлуке о прибављању и располагању стварима у јавној својини општине Сокобања („Службени лист општине Сокобања“, број 20/13 и 24/14) и члана 42. став 1. тачка 20. Статута општине Сокобања ("Службени лист општине Сокобања“ бр.3/08,7/13, 11/14, 24/14 и 15/18), Скупштина општине Сокобања на седници одржаној дана 28.08.2018. године донела је

О Д Л У К У
о преносу права коришћења и управљања на непокретностима
у јавној својини општине Сокобања
Јавном предузећу „Зеленило - Сокобања“ Сокобања

I

Овом одлуком Јавном предузећу „Зеленило - Сокобања“ Сокобања са седиштем у Сокобањи, ул. Војислава Илића број 4, преноси се право коришћења и управљања на непокретностима у јавној сојини Општине Сокобања, без накнаде.

II

Непокретности у јавној својини општине Сокобања, на којима се преноси право коришћења и управљања без накнаде су:

1. Централни градски парк кп.бр. 5292, 5259 и 5289 са објектима и мобилијаром који се налази на наведеним парцелама.
2. Парк „Бањица“ - кп.бр. 5480, 5478/4, 5481, 5482/1, 5482/2, 5483, 5494, 5495, 5505, 5504, 5503, 5502, 5501, 5500, 5499, 5496/1, 5496/3 и 5498, са објектима и мобилијаром који се налази на наведеним парцелама.

III

Право коришћења на непокретностима из тачке II ове Одлуке преноси се без накнаде, ради обављања регистроване делатности, Јавном предузећу „Зеленило - Сокобања“ Сокобања у складу са актом о оснивању јавне установе.

Непокретности из тачке II ове Одлуке преноси се на коришћење без накнаде кориснику на неодређено време.

IV

Јавно предузеће „Зеленило Сокобања“ Сокобања има право да непокретности из тачке II ове Одлуке држи и користи у складу са њеном природом и наменом, као и да управља истом у складу са законом којима се уређује јавна својина.

Право коришћења на непокретностима у својини општине престаје у случају њиховог отуђења из јавне својине општине, на основу одлуке надлежног органа, независно од воље носиоца права коришћења на тим непокретностима као и другим случајевима утврђеним законом.

V

Након ступања на снагу основу ове одлуке, закључиће се уговор о преносу права коришћења и управљања на непокретностима у јавној својини општине Сокобања, без накнаде, а којим ће се регулисати права и обавезе Општине Сокобања и Јавног предузећа „Зеленило Сокобања“ Сокобања.

Уговор из става 1 овог члана, у име општине Сокобања закључиће председник општине Сокобања, уз претходно добијену сагласнот Правобраниоца општине Сокобања.

VI

Ова одлука ступа на снагу осмог дана од дана објављивања у Службеном листу Општине Сокобања.

I Број: 46-15/2018
У Сокобањи, дана 28.08.2018. године

СКУПШТИНА ОПШТИНЕ СОКОБАЊА

ПРЕДСЕДНИК
Драгољуб Јевтић

191

На основу члана 26 став 1., тачка 3. и члана 33. став 4. Закона о јавној својини („Службени гласник РС„ број 72/11, 88/13,105/14, 104/16, 108/16 и 113/17), члана 18. став 3. и члана 25. Одлуке о прибављању и располагању стварима у јавној својини општине Сокобања („Службени лист општине Сокобања“, број 20/13 и 24/14) и члана 42. став 1. тачка 20. Статута општине Сокобања („Службени лист општине Сокобања“, број 3/08,7/13, 11/14, 24/14 и 15/18), Скупштина општине Сокобања на седници одржаној дана 28.08.2018. године, донела је

Одлуку
о преносу права јавне својине на покретним стварима
у јавној својини општине Сокобања, без накнаде,
Подручној ватрогасно – спасилачкој јединици Сокобања

I

Овом Одлуком општина Сокобања, преноси се право јавне својине на покретној ствари у јавној својини општине Сокобања, без накнаде, Министарству унутрашњих послова, Сектроу за ванредне ситуације, Одељење за ванредне ситуације Зајечар, Подручна ватрогасно спасилачка јединица Сокобања.

II

Врста покретне ствари у јавној својини општине Сокобања на којој се право јавне својине без накнаде је:

Путничко возило марке VAZ LADA model NIVA 4x4, са бројем шасије: XTA21213021672074, бројем мотора: 21033937615, година производње 2002.

III

Након ступања на снагу ове Одлуке, закључиће се Уговор о преносу права јавне својине на покретној ствари у јавној својини општине Сокобања из тачке II ове Одлуке.

Уговор из става један ове тачке, којим ће се регулисати међусобна права и обавезе уговорних страна, у име општине Сокобања, закључиће Председник општине Сокобања уз претходно добијену сагласност Правобраниоца општине Сокобања.

IV

Након порписивања Уговора из тачке III ове Одлуке, Општина Сокобања ће из своје књиговодствене евиденције искњижити покретну ствар у јавној својини из тачке II ове Одлуке и доставити, са свом пратећом документацијом Министарству унутрашњих послова, Сектроу за ванредне ситуације, Одељење за ванредне ситуације Зајечар, Подручна ватрогасно спасилачка јединица Сокобања.

V

Одлука ступа на снагу осмог дана од дана објављивања у „Службеном листу општине Сокобања“.

Даном ступања на снагу ове Одлуке престаје да важи Одлука о преносу права коришћења и управљања без накнаде на покретним стварима у јавној својини општине Сокобања („Служени лист општине Сокобања“, број 3/2018).

I Број: 404-113/2018
У Сокобањи, дана 28.08.2018. године

СКУПШТИНА ОПШТИНЕ СОКОБАЊА

ПРЕДСЕДНИК
Драгољуб Јевтић

192

На основу члана 33. Закона о јавној својини („Службени гласник РС“, број 72/11, 88/13 , 105/14, 104/16 др. закони, 108/16 и 113/17), члана 42. став 1. тачка 27. Статута општине Сокобања („Службени лист општине Сокобања“, број 3/2008, 7/2013, 11/2014, 24/14 и 15/18) и члана 25. став 1. Одлуке о прибављању и располагању стварима у јавној својини општине Сокобања („Службени лист општине Сокобања“, бр. 20/13 и 21/14), Скупштина општине Сокобања, на седници одржаној дана 28.08.2018. године, донела је

ОДЛУКУ
о прибављању покретних ствари у јавну својину општине Сокобања

I

Овом Одлуком се врши прибављање покретних ствари у јавну својину општине Сокобања..

II

Покретне ствари које се прибављају у јавну својину општине Сокобања су:

1. Камион са корпом за рад на висини од 17 до 24м (половни), година производње најраније 2002.године…….ком 1

III

Поступак прибављања покретних ствари из тачке II ове Одлуке, спровешће се у складу са Законом о јавним набавкама као и другим законским прописима.

IV

Ова Одлука ступа на снагу осмог дана од дана објављивања у „Службеном листу општине Сокобања“.

I Број: 404-114/2018
У Сокобањи, дана 28.08.2018. године

СКУПШТИНА ОПШТИНЕ СОКОБАЊА

ПРЕДСЕДНИК
Драгољуб Јевтић

193

На основу члана 55. став 5. Закона о водама ("Службени гласник РС", број 30/10, 93/12 и 101/16), члана 42. став 1. тачка 45. Статута општине Сокобања ("Службени лист општине Сокобања“, број 3/2008, 7/2013, 11/2014, 24/2014 и 15/18), Скупштина општине Сокобања, на седници одржаној дана 28.08.2018. године, донела је

О Д Л У К У
о усвајању Оперативног плана за одрбрану од поплава за воде II реда на територији Општине Сокобања за 2018. годину

I Усваја се Оперативни план за одрбрану од поплава за воде II реда на територији Општине Сокобања за 2018. годину.

II Обавезује се Општински штаб за ванредне ситуације да до краја 2018. године поднесе извештај Скупштини Општине Сокобања о реализацији Оперативног плана за одрбрану од поплава за воде II реда на територији Општине Сокобања за 2018. годину

III Ова Одлука ступа на снагу осмог дана од дана објављивања у „Службеном листу општине Сокобања“.

СКУПШТИНА ОПШТИНЕ СОКОБАЊА

Број: 217-13/2018

У Сокобањи дана, 28.08.**2018. године**

ПРЕДСЕДНИК

Драгољуб Јевтић

О П Е Р А Т И В Н И П Л А Н
ОДБРАНЕ ОД ПОПЛАВА ЗА ВОДОТОКЕ II РЕДА
ЗА ТЕРИТОРИЈУ ОПШТИНЕ СОКОБАЊА
за 2018. годину

С А Д Р Ж А Ј

I) О П Ш Т И Д Е О

1. **ИЗВОД ИЗ РЕПУБЛИЧКОГ ОПЕРАТИВНОГ ПЛАНА ЗА ВОДЕ I РЕДА**
2. **ПРАВНИ ОСНОВ ЗА ИЗРАДУ ПЛАНА**
3. **ГЕОГРАФСКИ ПОЛОЖАЈ, ПРИРОДНИ ЧИНИОЦИ И РЕСУРСИ**

II) Т Е Х Н И Ч К И Д Е О

1. **ВОДОТОЦИ II РЕДА ОД ЗНАЧАЈА ЗА ОДБРАНУ ОД ПОПЛАВА**
2. **ПРОЦЕНА УГРОЖЕНОСТИ ОД ПОПЛАВА**
3. **ПРЕВЕНТИВНЕ МЕРЕ ЗАШТИТЕ ОД ПОПЛАВА**
4. **ГРАФИЧКИ ПРИЛОЗИ**

III) О П Е Р А Т И В Н И Д Е О

1. **КРИТЕРИЈУМИ ЗА ПРОГЛАШЕЊЕ ОДБРАНЕ ОД ПОПЛАВА**
2. **ОПЕРАТИВНЕ МЕРЕ ЗАШТИТЕ ОД ПОПЛАВА**
3. **РУКОВОЂЕЊЕ ОДБРАНОМ ОД ПОПЛАВА**
4. **ЗАДАЦИ, ОДГОВОРНОСТ И КООРДИНАЦИЈА СУБЈЕКАТА РУКОВОЂЕЊА У ОДБРАНИ ОД ПОПЛАВА, УЗБУЊИВАЊА И ОБАВЕШТАВАЊА СТАНОВНИШТВА**
5. **ЕВАКУАЦИЈА СТАНОВНИШТВА УГРОЖЕНОГ ОД ПОПЛАВА**
6. **ЗБРИЊАВАЊЕ УГРОЖЕНОГ И НАСТРАДАЛОГ СТАНОВНИШТВА**
7. **ПРЕГЛЕД МЕХАНИЗАЦИЈЕ И ОПРЕМЕ**
8. **ПОДАЦИ О ОДГОВОРНИМ ЛИЦИМА УКЉУЧЕНИМ У ОДБРАНУ ОД ПОПЛАВА**

I ОПШТИ ДЕО

I-1 . ИЗВОД ИЗ РЕПУБЛИЧКОГ ОПЕРАТИВНОГ ПЛАНА ЗА ВОДОТОКЕ I РЕДА

Општина Сокобања припада водном подручју Морава. Правно лице задужено за организовање и спровођење одбране од поплава на водотоцима I реда је ЈВП „Србијаводе“ – ВПЦ „Морава“ из Ниша.

Наредбом Владе РС („Службени гласник РС", број 15) од 28. фебруара 2018 утврђен је Оперативни план за одбрану од поплава за 2018.годину, а који се односи на воде I реда:

Оперативни план за одбрану од поплава за 2018. годину садржи:

1. НАЗИВ ПРАВНИХ ЛИЦА НАДЛЕЖНИХ ЗА ОРГАНИЗОВАЊЕ И СПРОВОЂЕЊЕ ОДБРАНЕ ОД ПОПЛАВА НА ТЕРИТОРИЈИ РЕПУБЛИКЕ СРБИЈЕ И ИМЕНА РУКОВОДИЛАЦА ОДБРАНЕ ОД ПОПЛАВА И ДРУГИХ ОДГОВОРНИХ ЛИЦА;

2. ОПЕРАТИВНИ ПЛАН ЗА ОДБРАНУ ОД ПОПЛАВА ОД СПОЉНИХ И УНУТРАШЊИХ ВОДА И ЗАГУШЕЊА ЛЕДОМ;

3. ПРЕГЛЕД ХИДРОЛОШКИХ И МЕТЕОРОЛОШКИХ СТАНИЦА И ПУНКТОВА ЗА ОСМАТРАЊЕ ЛЕДЕНИХ ПОЈАВ

1. НАЗИВ ПРАВНИХ ЛИЦА НАДЛЕЖНИХ ЗА ОРГАНИЗОВАЊЕ И СПРОВОЂЕЊЕ ОДБРАНЕ ОД ПОПЛАВА НА ТЕРИТОРИЈИ РЕПУБЛИКЕ СРБИЈЕ И ИМЕНА РУКОВОДИЛАЦА ОДБРАНЕ ОД ПОПЛАВА И ДРУГИХ ОДГОВОРНИХ ЛИЦА;

I-1.1 Координатори одбране од поплава и помоћници

МИНИСТАРСТВО ПОЉОПРИВРЕДЕ, ШУМАРСТВА И ВОДОПРИВРЕДЕ **РЕПУБЛИЧКА ДИРЕКЦИЈА ЗА ВОДЕ, Булевар уметности 2а, Нови Београд** тел. 011/201-33-60, факс 311-53-70, E-mail: vodoprivreda@minpolj.gov.rs WEB sajt: www.rdvode.gov.rs **ГЛАВНИ КООРДИНАТОР ОДБРАНЕ ОД ПОПЛАВА:** Наташа Милић., моб. 064/840-40-41, E-mail: natasa.milic@minpolj.gov.rs **ПОМОЋНИЦИ:** Мерита Борота, тел. 011/201-33-47, E-mail: merita.borota@minpolj.gov.rs Драгана Јанковић, тел. 011/311-71-79, E-mail: milica.pavlovic@minpolj.gov.rs

I-1.2 Главни руководиоци одбране од поплава по водним подручјима и њихови заменици

ВОДНО ПОДРУЧЈЕ **„МОРАВА“**	**ЈВП " СРБИЈАВОДЕ“** Булевар уметности 2а Београд тел. 011/311-94-00, 311-94-02, 201-33-82, факс 011/311-94-03. E-mail odbrana@srbijavode.rs WEB www.srbijavode.com **ГЛАВНИ РУКОВОДИЛАЦ ОДБРАНЕ ОД ПОПЛАВА**: Горан Пузовић, моб.064/840-40-07, E-mail: goran.puzovic@srbijavode.rs **ЗАМЕНИК** за спољне воде и загушење ледом: Звонимир Коцић, 064/840-40-03, E-mail: zvonimir.kocic@srbijavode.rs **ЗАМЕНИК** за унутрашње воде: Милош Радовановић, моб. 064/840-40-71, E-mail: milos.radovanovicc@srbijavode.rs

I-1.3 Правно лице надлежно за организовање и спровођење одбране од поплава од спољних вода и нагомилавање леда, руководилац одбране од поплава на водном подручју и

ВОДНО ПОДРУЧЈЕ "МОРАВА" **J.Морава-Алексинац**	**ЈВП „СРБИЈАВОДЕ" ВПЦ „МОРАВА", Трг** Краља Александра 2, Ниш тел. 018/425-81-85, факс 018/451-38-20 E-mail: *vpc.morava@srbijavode.rs* **РУКОВОДИЛАЦ ОДБРАНЕ ОД ПОПЛАВА НА ВОДНОМ ПОДРУЧЈУ:** мр Драгољуб Миљојковић, моб. 064/840-40-98 E-mail: *dragoljub.miljojkovic@srbijavode.rs* ЗАМЕНИК РУКОВОДИОЦА НА ВОДНОМ ПОДРУЧЈУ: Зоран Станковиц, моб. 064/840-40-83 E-mail: *zoran.stanković@srbijavode.rs*	М.8- М.8.1, обј. 2-9. М.8.2, М.8.3. М.10-М.10.1.

I-1.4 Правно лице надлежно за организовање одбране од поплава, руководилац одбране од поплава на мелиорационом подручју и његов заменик.

ВОДНО ПОДРУЧЈЕ "МОРАВА" **J.Морава-Алексинац**	**ЈВП „СРБИЈАВОДЕ" ВПЦ „МОРАВА", Трг** Краља Александра 2, Ниш тел. 018/425-81-85, факс 018/451-38-20 E-mail: *vpc.morava@srbijavode.rs* **РУКОВОДИЛАЦ ОДБРАНЕ ОД ПОПЛАВА НА ВОДНОМ ПОДРУЧЈУ:** мр Драгољуб Миљојковић, моб. 064/840-40-98 E-mail: *dragoljub.miljojkovic@srbijavode.rs* ЗАМЕНИК РУКОВОДИОЦА НА ВОДНОМ ПОДРУЧЈУ: Зоран Станковиц, моб. 064/840-40-83 E-mail: *zoran.stanković@srbijavode.rs*	ЈМ 1. – ЈМ4.

I-1.5 Републичка организација надлежна за хидрометеоролошке послове

РЕПУБЛИЧКИ ХИДРОМЕТЕОРОЛОШКИ ЗАВОД СРБИЈЕ, Кнеза Вишеслава 66, Београд
E-mail: *srhydra@hidmet.gov.rs, office@hidmet.gov.rs, WEB sajt: www.hidmet.gov.rs*
тел. 011/305-08-99, 254-33-72, факс 011/254-27-46, Дежурни оперативни телефон: 064/838-52-58
РУКОВОДИЛАЦ ЗА ХИДРОЛОШКЕ ПРОГНОЗЕ:
Дејан Владиковић, моб. 064/838-51-65 , 011/305-09-00, 254-33-72, факс 011/254-27-46,
E-mail:*dejan.vladikovic@hidmet.gov.rs*
ЗАМЕНИК:
Јелена Јеринић, моб. 064/838-52-77, тел. 011/305-09-00, 305-09-04, факс 011/254-27-46,
E-mail:*jelena.jerinic@hidmet.gov.rs*
ПЕРМАНЕНТНЕ СЛУЖБЕ РЕПУБЛИЧКОГ ХИДРОМЕТЕОРОЛОШКОГ ЗАВОДА, ОДЕЉЕЊЕ ЗА МЕТЕОРОЛОШКО БДЕЊЕ:
ОДСЕК ЗА ПРОГНОЗУ ВРЕМЕНА: тел. 011/305-09-68
ОДСЕК ЗА НАЈАВЕ И УПОЗОРЕЊА: тел. 011/254-21-84

I-1.6 Остала правна лица задужена за спровођење одбране од поплава

МИНИСТАРСТВО УНУТРАШЊИХ ПОСЛОВА, СЕКТОР ЗА ВАНРЕДНЕ СИТУАЦИЈЕ
Бојан Тошић, моб. 064/892-67-08, E-mail: *djordje.babic@mup.gov.rs*
Горан Николић, моб. 064/892-12-56, E-mail: *goran.nikolic@mup.gov.rs*
Управа за ватрогасно спасилачке јединице
Саша Ранчић, моб. 064/892-03-01, E-mail: : *sasa.rancic@ mup.gov.rs*
Драган Дончевски, моб. 064/892-03-71, E-mail: *dragan.doncevski@ mup.gov.rs*
Владо Племић, моб. 064/892-55-28, E-mail: *vlado.plemic@ mup.gov.rs*

Управа за управљање ризиком
Живко Бабовић, моб. 064/892-94-50, E-mail: *zivko.babovic@mup.gov.rs*
Јелена Јашовић, моб. 064/892-32-79, E-mail: *jelena.jasovic@mup.gov.rs*
Властимир Вулекић моб. 064//892-97-38 E-mail: *vlastimir.vulikic@mup.gov.rs*
Горан Стојановић, моб. 064/892-86-19, E-mail: *goran.stojanovic@mup.gov.rs*

Управа за цивилну заштиту
Братислав Ранчић, моб. 064/892-93-38, E-mail: *bratislav.rancic@mup.gov.rs*
Слађана Милојковић, моб. 064/892-94-58, E-mail*: sladjana.milojkovic@mup.gov.rs*
Соња Радојковић, моб. 064/892-94-59 E-mail: *sonja.radojkovic@mup.gov.rs*

Републички центар за обавештавање
Тел. 064/892-9668 тел.011/228-29-33, 228-29-27,228-29-10, 228-92-08 ,факс 011/228-29-28 ,
E-mail: *rco.svs@mup.gov.rs*

МИНИСТАРСТВО УНУТРАШЊИХ ПОСЛОВА УПРАВА ПОЛИЦИЈЕ
Жељко Ничић, моб. 064/892-10-16, тел. 011/313-93-35

ЗА ХИДРОЛОШКЕ, ХИДРАУЛИЧКЕ И ФИЛТРАЦИОНЕ АНАЛИЗЕ ОШТЕЋЕЊА ЗАШТИТНИХ ОБЈЕКАТА, РЕШЕЊА ХИТНИХ РАДОВА НА ОТКЛАЊАЊУ ШТЕТНИХ ПОСЛЕДИЦА И АНАЛИЗУ ТРОШКОВА ОДБРАНЕ И ШТЕТЕ ОД ПОПЛАВА
Институт за водопривреду „Јерослав Черни“ а.д. ул. Јерослава Черног бр. 80, Београд
Тел. 011/390-64-77, 390-64-61, факс 011/390-79-55

I-1.7 Лица задужена за евидентирање података о поплавним догађајима на водама I реда и системима за одводњавање у јавној својини

ЗА ВОДНО ПОДРУЧЈЕ „МОРАВА“ , „ИБАР И ЛЕПЕНАЦ“ (У ОКВИРУ “ЈВП “СРБИЈАВОДЕ”)
ЈВП " СРБИЈАВОДЕ“ Булевар уметности 2а Београд
тел. 011/311-94-00, 311-94-02, 201-33-82, факс 011/311-94-03.
E-mail *odbrana@srbijavode.rs* *WEB* *www.srbijavode.com*
ЗА СПОЉНЕ ВОДЕ:
Ивана Спасић , моб. 064/840-48-04, 011/201-33-59, факс 011/311-94-03
E-mail*: ivana.spasic@srbijavode.rs*
За водно подручје „Морава“ и „Ибар-Лепенац“ Снезана Игњатовић, моб. 064/840-40-87,
E-mail*: snezana.ignatovic@srbijavode.rs*
ВПЦ „Морва“, Ниш тел. 018/425-81-85, факс 018/311451-38-20 *vpcmorava@srbijavode.rs*
ЗА УНУТРАШЊЕ И ВОДЕ:
Зоран Вучковић, моб. 064/840-41-17, тел. 011/201-81-39, факс 011/311-29-27
E-mail*: zoran.vuckovic@srbijavode.rs*
ВПЦ „Сава-Дунав“ Београд, тел. 011/214-31-40, 201-81-13, факс 011/311-29-27
E-mail*: vpcsava@srbijavode.rs*

I-2. ПРАВНИ ОСНОВ ЗА ИЗРАДУ ОПЕРАТИВНОГ ПЛАНА ЗА ВОДОТОКЕ II РЕДА

Чланом 55 став 5 Закона о водама (Сл. гласник РС“ бр 30/10, 93/2012 и 101/2016) прописано је да Оперативни план за воде II реда доноси надлежни орган јединице локалне самоуправе, уз прибављено мишљење јавног водопривредног предузећа.

Чланом 55 став 6 Закона о водама прописано је да Оперативни план за воде II реда нарочито садржи: податке потребне за ефикасно спровођење одбране од поплава, критеријуме за проглашавање одбране од поплава, имена руководилаца и називе субјеката одбране од поплава, начин узбуњивања и обавештавања.

Такође истим чланом ЗОВ-а прописано је да се Оперативни план за воде II реда доноси у складу са Општим планом и Оперативним планом за воде I реда, за период од једне године, најкасније 30 дана од дана доношења Оперативног плана за воде I реда.

Уредбом Владе РС („Сл.гласник РС“ број 23/2012) утврђен је Општи план за одбрану од поплава за период од 2012. до 2018. године.

Наредбом Владе РС („Службени гласник РС", број 15) од 28. фебруара 2018 утврђен је Оперативни план за одбрану од поплава за 2018.годину, а који се односи на воде I реда:

Овим планом дефинисано је:

- институционално организовање одбране од поплава
- одбрана од поплава и руковођење одбраном од поплава
- фазе одбране од поплава
- превентивни радови и мере у циљу припреме за одбрану од полава, ван периода у којем се спроводи одбрана од поплава
- проглашење и укидање одбране од полава
- овлашћења и дужности лица која координирају одбрану од поплава
- дужности, одговорности и овлашћења лица која руководе одбраном од поплава на водама I реда

- дужности и одговорности предузећа и других субјеката који учествују у спровођењу одбране од поплава

I-3. ГЕОГРАФСКИ ПОЛОЖАЈ, ПРИРОДНИ ЧИНИОЦИ И РЕСУРСИ

I-3.1 Географски положај:

Територија општине Сокобања захвата централни део источне Србије и јасно је ограничена са свих страна планинама средњих висина (испод 1600 м) Планински појас који представља обод котлине обухвата планине Ртањ на северу, Слемен и Крстатац на истоку, Девица, Озрен и Лесковик на југу и Буковик на западу. Овако оивичена територија општине Сокобања захвата површину од 525 км^2.

По свом положају ова територија представља засебну, добро издвојену географску целину, која захваљујући извесним морфолошким елементима, није сасвим изолована. Преко Бованске клисуре (на западу) и Скробничке (на истоку) ова територија спаја моравски слив, на једној, са тимочким, на другој страни, те тако има транзитни карактер.

Према попису из 2011. године на простору општине Сокобања од 525 км^2 живи 16894 становника, са просечном густином од 32 становника на км^2. По густини насељености територија општине спада у ред ретко насељених општина.

Становништво живи у 25 насељених места, од којих су 24 сеоска у којима живи 8639 становника. У градском насељу Сокобања живи 8255 становника. Негативни природни прираштај је изнад републичког просека и износи 10,95%.

Структура становништва је у корис женског пола 9392, радно способно становништво је око 74%. Проценат активног становништва које обавља занимање је доста низак - 38,68%, док је процент издржаваног становништа 29,99%.

Према подацима из 2007. године, Сокобања има укупно 4138 запослених и 1755 незапослених становника. Највећи проценат запослених ради у јавним предузећима, установама, задругама и организацијама - 64,1%, док је проценат запослених у приватним предузећима и самосталним облицима делатности 35,9%. Гледано према секторима, највећи број радника је запослен у здравству (14,38%) и у сектору вађења руда и камења (14,23%), док је најмањи број запослених у сектору финансијског посредовања.

Образовну структуру чини више и високо образовање - 3%, средње образовање 27,26% , са 4-7 завршених разреда - 33,86%.

I-3.2. Климатски и хидролошки фактори

Континеталан положај општине Сокобања подразумева и умерену континеталну климу са варијететима условљеним постојећим размештајем морфолошких облика у рељефу. Најтоплији период године је лето када се јављају апсолутне максималне температуре више од 39° С, а најхладнији зима са апсолутним минималним температурама нижим од -24 ^{0}С.

Падавине у облику снега на овом подручју су ограничене на перод од 16. новебра до 31. марта и јављају се просечно у 31 дан, што чини 25,8% укупног броја дана са падавинама.

Осунчаност општине Сокобања креће се изнад 2.000 часова годишње. У току године над општином се излучи просечно око 700 мм падавина, нешто мање у нижим, а нешто више у вишим деловима рељефа. У току године падавине се јављају у око 120 дана у нижим и око 150 дана вишим деловима општине. Као континетално подручје овде су кишни периоди знатно ређи него сушни.

Шире посматрано, и општина Сокобања спада у сушније делове Србије. Најчешћи

ветрови се јављају из правца истока и запада. Источни ветрови су чешћи у хладнијем , а западни у топлијем периоду године.

На територи општине Сокобања налази се неколико речних система. Највећи од њих је слив Моравице који заузима 460км^2, или 87,6% од укупне површине општине. Дакле, представља највећи водоток у општини, а и најзначајнији јер се у његовом сливу налазе 22 од укупно 25 насеља ове општине.

Укупна дужина Моравице је 52 км (од врела) од чега је 29 у општини Сокобања. Долина ове реке има композитни карактер са ерозивним проширењима и двема изразитим клисурама (Сокоградска и Бованска).

Осим слива Моравице Јужној Морави гравитирају и Гојман река на Голаку и Велика река на западним обронцима Бањевског врха (у склопу Буковика)

Површина слива Гојман реке је 45км^2 и на њему су смештена насеља Језеро, Ново село и Раденковац.

Моравица извире из крашког врела на висини од 382 метара. Минимална издашност врела у току године је око 400 лит/сек, што га чини најјачим у општини. На око 500 метара низводно од врела Моравица прима воду Сесалачке реке и потока Изгаре који заједно чине изворишни део слива. У низводнијим деловима слива Моравица прима са десне стране неколико притока од којих су највеће Вошачка (површина слива 45,2 км^2), Врмџанска (81,6 км^2) и Јошаначка (44,8 км^2). Са леве стране веће притоке су само Поружничка река (26,4 км^2) и Градашница (17,5 км^2).

Према неким прорачунима произилази да протицај Моравице на улазу у Боваско језеро има просечну годишњу вредност од 4,8 м^3/сек. Максимални средње месечни протицај јавља се у марту и априлу, а минимални у августу и септембру. Однос између ових вредности је 8:1. У току дужег временског периода, јављају се екстремни потенцијали да однос између апсолутно највећих и најамњих вода у реци има вредност од 500:1 до 1000 : 1. Ове вредности јасно указују на бујични карактер отицања падавина у сливу Моравице. Не постоје јачи регулатори отицања падавина што има за последицу појачану ерозију земљишта. Ово је утицало на одлуку да се изгради брана у Бованској клисури како би се спречило засипање Ђердапске акумулације на Дунаву.

У најнижим деловима дна долине водотока, због њиховог бујичног карактера и незаштићености обала, сваке године долсзи до изливања извесних количина воде из речног корита.

Укупно, око 99% територије општине Сокобања припада сливу Јужне Мораве. Само 1%, или 5,4 км^2 припада сливу Белог и Црног Тимока.

Основни подаци о хидролошким станицама површинских вода које припадају подручју општине Сокобања (Табела 1.)

Р.бр.	Шифра станице	Хидролошка станица	Река	Кота „0“ (mnm)	Удаљеност од ушћа (km)	Површина слива (km2)
1.	4758	Жучковац	Моравица	260,98	35,4	394

Карактеристичне рачунске вредности максималних, средњих и минималних протока воде за хидролошке станице које припадају подручју општине Сокобања износе (Табела 2.)

Хидролошка станица	Река	Qapsmax, P (%) (m3/s)			Qsr.god (m3/s)	Qmin, 95% (m3/s)
		0,1	1	2		
Жучковац	Моравица	315	200	160		

I-3.3. Рељеф са хидрографском мрежом Сокобање

Територија општине Сокобања захвата централни део источне Србије и јасно је ограничена са свих страна планинама средњих висина (испод 1600 м) Планински појас који представља обод котлине обухвата планине Ртањ на северу, Слемен и Крстатац на истоку, Девица, Озрен и Лесковик на југу и Буковик на западу. Овако оивичена територија општине Сокобања захвата површину од 525 км^2.

По свом положају ова територија представља засебну, добро издвојену географску целину, која захваљујући извесним морфолошким елементима, није сасвим изолована. Преко Бованске клисуре (на западу) и Скробничке (на истоку) ова територија спаја моравски слив, на једној, са тимочким, на другој страни, те тако има транзитни карактер.

Хидрографска мрежа

На територи општине Сокобања налази се неколико речних система. Највећи од њих је слив Моравице који заузима 460км^2, или 87,6% од укупне површине општине. Дакле, представља највећи водоток у општини, а и најзначајнији јер се у његовом сливу налазе 22 од укупно 25 насеља ове општине.

Укупна дужина Моравице је 52 км (од врела) од чега је 29 у општини Сокобања. Долина ове реке има композитни карактер са ерозивним проширењима и двема изразитим клисурама (Сокоградска и Бованска).

Осим слива Моравице Јужној Морави гравитирају и Гојман река на Голаку и Велика река на западним обронцима Баљевског врха (у склопу Буковика)

Површина слива Гојман реке је 45км^2 и на њему су смештена насеља Језеро, Ново село и Раденковац.

Моравица извире из крашког врела на висини од 382 метара. Минимална издашност врела у току године је око 400 лит/сек, што га чини најјачим у општини. На око 500 метара низводно од врела Моравица прима воду Сесалачке реке и потока Изгаре који заједно чине изворишни део слива. У низводнијим деловима слива Моравица прима са десне стране неколико притока од којих су највеће Вошачка (површина слива 45,2 км^2), Врмџанска (81,6 км^2) и Јошаначка (44,8 км^2). Са леве стране веће притоке су само Поружничка река (26,4 км^2) и Градашница (17,5 км^2).

Према неким прорачунима произилази да протицај Моравице на улазу у Боваско језеро има просечну годишњу врњдност од 4,8 м^3/сек. Максимални средње месечни протицај јавља се у марту и априлу, а минимални у августу и септембру. Однос између ових вредности је 8:1. У току дужег временског периода, јављају се екстремни потенцијали да однос између апсолутно највећих и најамњих вода у реци има вредност од 500:1 до 1000 : 1. Ове вредности јасно указују на бујични карактер отицања падавина у сливу Моравице. Не постоје јачи регулатори отицања падавина што има за последицу појачану ерозију земљишта. Ово је утицало на одлуку да се изгради брана у Бованској клисури како би се спречило засипање Ђердапске акумулације на Дунаву.

У најнижим деловима дна долине водотока, због њиховог бујичног карактера и незаштићености обала, сваке године долзси до изливања извесних количина воде из речног корита.

Укупно, око 99% територије општине Сокобања припада сливу Јужне Мораве. Само 1%, или 5,4 км^2 припада сливу Белог и Црног Тимока.

I-2.4 Пољопривредно земљиште, Шуме и шумско земљиште и Воде и водна инфраструктура

Од укупно 525 квадратних километара, колико покрива општина Сокобања, 30.357 ха је пољопривредног земљишта (подаци из 2000. г.). Од тога 12.779 је под ораницама и баштама, при чему више од 50 % (7.693 ха) ових површина је под житом, а остатак под сточним, повртним и индустријским биљем. Преостали део је углавном под ливадама (око 5.500 ха) и пашњацима (10.500 ха), а мањи део, око 1.300 ха је под воћњацима и виноградима. Што се тиче шумског покривача, укупна површина обрасла шумама је око 17.100 ха,

Као што је већ наведено, 50% земљишта на територији општине Сокобања (око 303 км2) је приведено пољопривредној намени и то су претежно оранице и баште.

Терени у ближој и даљој околини предметне локације, су под хумусним покривачем (најчешће ораницама и ливадама) и шумом.

Ресурс пољопривредног земљишта чини земљиште претежно 4., 5. и 6. бонитетне класе. На нижим деловима подручја су ратарске површине и воћњаци. Земљиште је углавном веће дубине (површине са плићим слојем већ јесу или потенцијално јесу ерозивне). На средњим висинама су ливаде и пашњаци и заступљено је сточарство. Земљиште је плиће и има мање вода.

Шуме заузимају 19 458,46 ха или 37,06 %. Од тога у приватном власништву се налази 7 535,52 ха , у државном власништву 11 922,94 ха над којима газдује ЈП „СРБИЈАШУМЕ“.

Код државних шума, високе састојине у укупно обраслој површини учествују са око 29%, изданачке састојине са око 28%, вештачки подигнуте састојине и културе са 19,5%, шикаре са 7,5% и шибљаци са око 16%. У укупној површини високих и изданачких састојина, буква учествује са више од 70%. Остало су храстове, церове и грабове шуме, а има и багремових засада и мањих површина са четинарским засадима. Евидентирани су ареали лековитог биља и лековити учинак грабових шума, мада се њихово организовано коришћење граничи са истребљивањем и захтева контролу и ограничења.

За шуме у приватној својини не постоје програми газдовања или општа основа. Процењена дрвна маса је 66т/ха, а 97% су шуме изданачког порекла. На око 85% површина су чисте састојине храста и цера са стаблимично примешаним другим врстама, а на око 15% површине су изданачке састојине букве.

I-2.5. Заштита од поплава (активна и пасивна одбрана)

Подручје општине је до сада било угрожено од вода река Моравице, Изгаре и Сесалачке реке. Нарочито се угроженост манифестовала у доњим токовима ових река.Због конфигурације земљишта.

На целом току реке Моравице извршена је само регулација дела тока у самом насељу Сокобања . На подручју насеља Сокобања угрожено је 87 ха, на Подручју КО Жучковац и Ко Трубаревац угрожено је око 184 ха. пољопривредног земљишта (место звано Каљевац).

На подручју КО Дуго поље угроженост од поплава је на око 21 ха. На подручју КО Читлук угроженост од поплава је на око 6 ха. и на подручју КО Богдинац угроженост од поплава је на око 21 ха. махом пољопривредног земљишта .

С обзиром на конфигурацију терена општине Сокобања, бујични потоци не представљају опасност од поплава, али постоји мала ерзивна опасност дуж њихових водотокова.

Антиерозивни радови обухватиће техничке радове у сливу и у кориту главног тока и притока (израда попречних објеката – преграда за задржавање наноса, прагова и фиксационих

појасева, као и израда ретензионих објеката у сливу (терасице, рустикални зидићи и плетери). Обухватиће и биолошке мере (пошумљавање и мелиорацију шума и пашњака).

I-2.6. Минералне сировине

Тренутно на подручју општине врше се геолошка истраживања количина злата и пратећих метала

I-2.7. Енергетски извори

На територији општине Сокобања геотермални извори налазе се у Сокобањи и Бањи Јошаница. Рудник Мрког угља „Соко“ који послује у саставу ЈП за подземну експотацију угља ‘’Ресавица“ налази се поред насељ Читлук.

I- 3.7 Карактеристике водотокова који су проглашени за воде I реда

На територи општине Сокобања налази се неколико речних система. Највећи од њих је слив Моравице који заузима 460км^2, или 87,6% од укупне површине општине. Дакле, представља највећи водоток у општини, а и најзначајнији јер се у његовом сливу налазе 22 од укупно 25 насеља ове општине.

Укупна дужина Моравице је 52 км (од врела) од чега је 29 у општини Сокобања. Долина ове реке има композитни карактер са ерозивним проширењима и двема изразитим клисурама (Сокоградска и Бованска).

Осим слива Моравице Јужној Морави гравитирају и Гојман река на Голаку и Велика река на западним обронцима Бањевског врха (у склопу Буковика)

Површина слива Гојман реке је 45км^2 и на њему су смештена насеља Језеро, Ново село и Раденковац.

Моравица извире из крашког врела на висини од 382 метара. Минимална издашност врела у току године је око 400 лит/сек, што га чини најјачим у општини. На око 500 метара низводно од врела Моравица прима воду Сесалачке реке и потока Изгаре који заједно чине изворишни део слива. У низводнијим деловима слива Моравица прима са десне стране

неколико притока од којих су највеће Вошачка (површина слива 45,2 км^2), Врмџанска (81,6 км^2) и Јошаначка (44,8 км^2). Са леве стране веће притоке су само Поружничка река (26,4 км^2) и Градашница (17,5 км^2).

Према неким прорачунима произилази да протицај Моравице на улазу у Боваско језеро има просечну годишњу вредност од 4,8 м^3/сек. Максимални средње месечни протицај јавља се у марту и априлу, а минимални у августу и септембру. Однос између ових вредности је 8:1. У току дужег временског периода, јављају се екстремни потенцијали да однос између апсолутно највећих и најмањих вода у реци има вредност од 500:1 до 1000 : 1. Ове вредности јасно указују на бујични карактер отицања падавина у сливу Моравице. Не постоје јачи регулатори отицања падавина што има за последицу појачану ерозију земљишта. Ово је утицало на одлуку да се изгради брана у Бованској клисури како би се спречило засипање Ђердапске акумулације на Дунаву.

У најнижим деловима дна долине водотока, због њиховог бујичног карактера и незаштићености обала, сваке године долази до изливања извесних количина воде из речног корита.

Укупно, око 99% територије општине Сокобања припада сливу Јужне Мораве. Само 1%, или 5,4 км^2 припада сливу Белог и Црног Тимока.

II Т Е Х Н И Ч К И Д Е О:

II-1 ВОДОТОЦИ II РЕДА ОД ЗНАЧАЈА ЗА ОДБРАНУ ОД ПОПЛАВА

Одредбама Закона о водама (Сл. гласник РС“ бр 30/10, 93/2012 и 101/2016) извршена је подела површинских вода према значају које имају за управљање водама на воде I реда и воде II реда на основу утврђених критеријума:

- положаја водотока у односу на државну границу
- величине и карактеристике слива
- карактеристике водотока са аспекта коришћења вода, заштите вода и заштите од вода.

Одлуком Владе Републике Србије од 04. новембра 2010. године утврђен је попис природних и вештачких водотока који су категорисани као водотоци, односно воде I реда. Сви остали водотоци који нису обухваћени Одлуком о попису вода I реда сматрају се као водотоци – воде II реда.

Одбрану од поплава организује и спроводи на водама I реда у јавној својини Јавно водопривредно предузеће (у овом случају ЈВП „Србијаводе“), а на водама II реда јединица локалне самоуправе (у овом случају општина Сокобања), у складу са Општим планом за одбрану од поплава и Републичким оперативним планом за одбрану од поплава.

Обзиром да је законском регулативом извршена подела и надлежност у погледу организовања и спровођења одбране од поплава на Републику Србију и јединице локалне самоуправе у складу са Одлуком о попису вода I реда, то ће се овим Оперативним планом извршити разграничење на водотоке I и II реда на територији општине Сокобања, а Оперативним планом у смислу организовања и спровођења одбране од поплава, биће обухваћени само водотоци II реда.

На територији општине Сокобања, по члану 55. (став 5) Закона о водама („Сл. гласник РС“ бр 30/10, 93/2012 и 101/2016), одбрана од поплава у 2018. години се спроводи на следећим водотоковима II реда:

1. Изгаре
2. Сесалачка река

II-2 ПРОЦЕНА УГРОЖЕНОСТИ ОД ПОПЛАВА

ВЕЛИЧИНА УГРОЖЕНОГ ПОДРУЧЈА И СТЕПЕН ИЗГРАЂЕНОСТИ

Преглед угрожености насеља, становништва, објеката инфраструктуре и пољопривредног замљишта од поплава

Водоток	Угроженост насеља		Угроженост становништва		Угроженост саобраћајница				Угроженост осталих објеката инфраструктуре			Угроженост пољопривредног земљишта		
	Број стамбених објеката	Број привредних објеката	Број домаћинстава	Број становника	Локални путеви (км)	Регионални путеви (км)	Магистрални путеви (км)	Железничка пруга (км)	Водоводна (бр. објеката/ /дуж. мреже у км)	Водоводна (бр. објеката/ /дуж. мреже у км)	Водоводна (бр. објеката/ /дуж. мреже у км)	У зони насеља (ха)	Изван зоне насеља (ха)	Укупно (ха)
1	2	3	4	5	6	7	8	9	10	11	12	13	14	15
Моравица	15	-	20	45	5	-	-	-	-	-	-	12	288	300
Изгаре	-	-	-	-	-	-	-	-	-	-	-	-	6	-
Сесалачка река	-	-	-	-	-	-	-	-	-	-	-	-	16	-
Остали водотоци													103	-

На основу претходно изнетих рељефних геолошко педолошких хидролошких, ерозионих и климатских карактеристика општине Сокобања као и података о последицама које је штетно дејство вода у претходним поплавама изазвало, процењује се да би појава таласа великих вода река Моравице, Сесалачке реке и Изгаре, могло да угрози имовину људи општине Сокобања и то:

- око 20 домаћинстава,
- људство и стамбене објекте,
- пољопривредно земљиште,

Поплавама би посебно била угрожена подручја у насељу Сокобања и делови КО Читлук, Богдинац и Жучковац.

Поред оштећења пољопривредних култура изливање Моравице могло би да угрози 20 домаћинстава са стамбеним и другим објектима.

Изливање река Моравице, Изгаре и Сесалачке реке могу да угрозе и пољопривредне културе на подручју насеља Врело, Богдинац и Жучковац 413 ха.

- **Енергетика:** сви објекти за снабдевање енергентима на територији општине Сокобања налазе се ван реона дејства могућих појава поплава, те се у случају ове елементарне непогоде и неочекују штетне последице на истим и околини. При дејству поплава, подземне

воде немају никакав утицај на објекте за снабдевање енергентима (све укопане цистерне су херметичког типа и металне конструкције, тако да им вода неможе нашкодити).

- **Водоснабдевање:** на територији општине Сокобања два објекта за водоснабдевање налазе се у реону могућег дејства поплава реке Моравице, па се у случају ове елементарне непогоде очекују штетне последице на истим, замућење воде и запушење филтера у постројењу за прераду воде и бунару, док се остали извори водоснабдевања не налазе у зони могућих п оплава.

У постројењу за прераду воде и бунару приликом дотока већих количина воде и замућења реке Моравице врши се превентивно искључење рада истих.

У сеоским насељима општине Сокобања објекти водоснабдевања нису у зони могућег дејства поплава.

- **Снабдевање:** на територији општине Сокобања, сви објекти за снабдевање становништва храном налазе се ван реона могућег дејства поплава, како од стране спољних вода тако и од стране подземних вода.

-**Здравствена заштита:** објекти здравствене заштите на територији општине Сокобања не налазе се у реону могућег дејства појава поплава, те се у случају ове елементарне непогоде и не очекују штетне последице на истим. Такође, при дејству поплава, ни подземне воде немају никакав утицај на објекте здравствене заштите.

-**Материјална и културна добра**: сва материјална и културна добра на територији општине Сокобања (цркве, библикотека, Организација за туризам и културу и сви репрезентативни објекти у културолошком и верском смислу) не налазе се у реону могућег дејстава поплава те се у случају ове елементарне непогоде и не очекују штетне последице на истим, изузев легата Милуна Митровића који се налази на око пет метара од Врелског потока, те с тога може доћи до плављења услед неодржавања, односно до запушења и изливања истог.

При дејству поплава, подземне воде немају никакав утицај на наведене објекте.

-**Заштићена природна подручја:** у случају могућих поплава на територији општине Сокобања, наведена заштићена природна подручја не би била угрожена јер су ван домета дејстава истих.

- Телекомуникација: сви објекти телекомуникација на територији општине Сокобања налазе се ван реона могућег дејства појава поплава, те се у случају ове елементарне непогоде не очекују штетне последице на истим. Такође, при дејству поплава, ни подземне воде немају никакав утицај на телекомуникационе системе.

-**Објекти за складиштење опасних материј:** на територији општине Сокобања не налазе с у реону дејстава могућих појава поплава.

ЗАКЉУЧЦИ О УГРОЖЕНОСТИ ОД ПОПЛАВА НА ТЕРИТОРИЈИ ОПШТИНЕ СОКОБАЊА

1. Процена угрожености од поплава је урађена на основу података за стогодишње воде и указује да је опасност од поплава на територији општине Сокобања присутна а да се нарочито испољава у време дугих и обилних киша, при јаким пљусковима код наглог отапања снега и при ерозионим процесима у приобаљу река.

2. Сви водотоци на територији општине Сокобања имају претежно бујични карактер, хидролошког режима, поплаве на њима имају изразито бујичне карактеристике, брзу појаву и разорне ефекте.

3. Уобичајени приступ у одбрани од великих вода са увођењем степена редовне и ванредне одбране није могуће применити код водотока са бујичним режимом па се код њих морају применити превентивне мере заштите, које треба да обухватају просторно целину

водотока, приобаља и слива.

4. Време од уочавања кишних облака до појаве максималног протицаја траје најчешће до неколико сати што представља довољно времена да се изврши обавештавање грађана о предстојећој опасности која може да угрози њихово здравље, животе и имовину.

5. Одбрану од поплава за водотоке првог реда на територији Града на којима постоје објекти за заштиту од штетног дејства воде, као и одржавања акумулација, спроводе ЈВП „Србијаводе“ ВПЦ „Морава“.

6. Одбрану од поплава на водотоцима другог реда без обзира да ли постоје или не постоје објекти за заштиту од штетног дејства воде у надлежности је локалне самоуправе.

Локална самоуправа израђује и доноси Локални оперативни план одбране од поплава за воде другог реда. Планове одбране од поплава доносе и предузећа и др. правна лица чија имовина може бити угрожена. Водоток Моравице, Сесалачке реке и Изгаре заједно са својим притокама код појаве великих вода могу плавити обрадиве површине изазивајући штету на засејаним културама од 30 до 50%.

7. У циљу спречавања настајања поплава и умањења штетних последица на нерегулисаним водотоцима, неопходно је у потпуности реализовати превентивне мере заштите у овој процени.

8. Носиоци активности спровођења оперативних мера одбране од поплава у складу са Републичким оперативним планом за одбрану од поплава су ЈВП „Србијаводе“ - ВПЦ

„Морава“, и организационе јединице РХМЗ према Општем и Оперативном плану.

9. У случају настанка великих катастрофалних поплава које могу угрозити становништво и материјална добра, Окружни штаб за ванредне ситуације у сарадњи са одговарајућим органима локалне самоуправе непосредно учествују у организовању и спровођењу мера и активности на одбрани од поплава ангажовању снага и средстава ЦЗ.

10. Служба ОиО са својим елементима обезбедиће благовремено откривање опасности, праћење и обавештавање надлежних органа, организација команди Војске Србије и становништву. У случају непосредног угрожавања становништва обезбедиће обавештавање и узбуњивање на угроженом подручју.

11. Плановима одбране од поплаве треба предвидети могућности ангажовање снага и средстава команде Војске Србије на територији општине на пружању помоћи угроженом и настрадалом становништву. У случају катастрофалних поплава планирати мобилизацију радних људи и грађана од поплава, такође је потребно планирати ангажовање покретних средстава (грађевинске механизације, агрегата, пумпи, моторних возила и др.) у власништву правних и физичких лица у активностима заштите и спасавања становништва.

12. Руковођење и координацију ангажованих снага и средстава на подручју општине Сокобања у одбрани од поплава вршиће Општински Штаб за ванредне ситуације који је образован Одлуком Скупштине општине Сокобања

II – 3 ПРЕВЕНТИВНЕ МЕРЕ ЗАШТИТЕ ОД ПОПЛАВА

1. Кроз израду и усвајање просторних планова надлежних органа локалне самоуправе, обезбедити да се у наведене планове уграде сви захтеви заштите од поплава,

2. Кроз урбанистичко уређење насеља нарочито насељених места и индустријских зона, обезбедити прилагођавање истим потребама и захтевима заштите становништва и материјалних добара од поплава,

3. Извођење антиерозионих радова, првенствено пошумљавањем и санирањем клизишта,

4. Израда недостајућих одбрамбених насипа, обала-утврда и одржавање постојећих,

5. Изградa брана и преградa на бујичним водотоковима и одржавање постојећих,

6. Изградња система канала за одвођење вода и њихово одржавање,

7. Пре изградње мостова и пропуста, исти градити са већом пропусном моћи воде,

8. Обележавање на терену линије допирања максимално могућег поплавног таласа који би настао рушењем и преливањем брана на хидроакумулацији,

9. Организација система јавног узбуњивања на већим водотоковима и високим бранама ради благовременог обавештавања о опасностима од поплава и спровођења евакуације,

10. Оспособљавање становништва за заштиту и спасавање од поплава кроз личну и узајамну заштиту,

11. Оспособљавање предузећа из области водопривреде за заштиту од поплава и уношење њихових задатака у планове одбране од поплава,

12. Оспособљавање јединица цивилне заштите, посебно специјализоване за спасавање на води и под водом,

13. Оспособљавање спортских клубова и организација чија је делатност везана за воду, (ронилачки, веслачки, кајакашки и др.) и дефинисање задатака које они могу завршити у оквиру одбране од поплаве,

14. Формирање базе података о свим пловних објектима,

15. Израда плана ангажовања команди јединица Војске Србије у пружању помоћи угроженом и пострадалом становништву у случају поплава већих размера,

16. Оспособљавање штабова цивилне заштите за руковођење акцијама заштите и спасавања од поплава,

17. Кроз практичне вежбе организованих снага цивилне одбране увежбати радње и поступке из области заштите спасавања од поплава,

18. Израда планова заштите спасавања од поплава.

ПРЕДМЕР И ПРЕДРАЧУН ПРЕВЕНТИВНИХ РАДОВА

за спровођење одбране од поплава на територији општине Сокобања за водотоке II реда, за 2018. годину.

Ред. бр.	Опис позиције	Јединица мере	Количина	Јединична цена	Укупно
I	**Река Изгаре**				
1.	Сечење шибља и растиња са изношењем ван обале	м²	50	2.000,00	100.000,00
2.	Сечење дрвећа ǿ 10-30 у протицајном профилу корита реке са скраћивањем и одлагањем на обалу	ком	100	300,00	30.000,00
3.	Вађење пањева са одбацивањем на обалу ǿ 10-30	ком	50	300,00	15.000,00
4.	Уговор и транспорт пањева	м²	50	100,00	5.000,00
5.	Ископ наноса из корита реке машински са одбацивањем на обалу, утоваром и транспортом	м²	100	500,00	50.000,00
	УКУПНО				**195.000,00**

II	**Сесалачка река**				
1.	Сечење шибља и растиња са изношењем ван обале	м²	70	2.000,00	140.000,00
2.	Сечење дрвећа ǿ 10-30 у протицајном профилу корита реке са скраћивањем и одлагањем на обалу	ком	120	300,00	36.000,00
3.	Вађење пањева са одбацивањем на обалу ǿ 10-30	ком	150	300,00	45.000,00
4.	Уговор и транспорт пањева	м²	150	200,00	30.000,00
5.	Ископ наноса из корита реке машински са одбацивањем на обалу,	м²	500	500,00	250.000,00
	УКУПНО				**501.000,00**
	Јошаничка река				
	Уређење корита и приступни пут дала насеља Јошаница	м	500		400.000,00
	УКУПНО				**400.000,00**

Јошаничка река март 2018

Р Е К А П И Т У Л А Ц И Ј А

I	**Река Изгаре**	**195.000,00**
II	**Сесалачка река**	**501.000,00**
III	**Јошаначка река**	**400.000,00**
	Укупно	**1.095.000,00**

Финансирање Програма мера и радова на водама II реда

Средства за реализацију Оперативног плана за одбрану од поплава од вода II реда на територији општине Сокобања се обезбеђују из буџета општине Сокобања, у складу са Законом.

За трошкове ангажовања материјално-техничких средстава из овог Опретаивног плана, предузећа и други привредни субјекти имају право на накнаду, према стварно учињеним трошковима, које одређује председник општине Сокобања, посебним решењем.

У случају проглашења ванредне ситуације, командант Општинског штаба за ванредне ситуација Сокобања, за евентуална недостајућа средства, обратиће се посебниим захтевом за помоћ надлежним државним органима.

ПОТРЕБНИ ПРЕВЕНТИВНИ РАДОВИ

за спровођење одбране од поплава на територији општине Сокобања за водотоке I реда

ПОСТОЈЕЋЕ СТАЊЕ

Од извора реке Моравице па све до ушћа у Бованско језеро речно корито и приобални појас делују потпуно запуштено и дивље; са сувишним стаблима, обореним трулим дрвећем, речним наносима, смећем...

Деоница реке поред градске депоније смећа је једном приликом уређена на дужини депоније којом приликом су изграђени системи за озрачивање, прикупљање процедних вода, изграђена ограда и дефинисан начин коришћења до коначног затварања односно до тренутка када се то питање требало решити. Депонија се, међутим, и даље шири. Постоји реална опасност да велика вода захвати ножицу депоније и створи озбиљан проблем.

Граскадепонија

Пејовићев јаз

„Пејовићев јаз“ је устава на реци изграђена за потребе воденица а данас је потпуно запуштен и непотребан објекат.

Регулисани део реке Моравице кроз Сокобању (од Таш Ћуприје до Моста код зелене пијаце) је после само неколико година потпуно запуштен и већ је потребна озбиљна санација. Овде је стари мост код пијаце који је предвиђен за рушење у фази када се ради регулација низводно све до постројења за прераду отпадних вода. То је сада уско грло које се више не може отклонити јер је изградњом великог објекта на десној обали успостављен потпуно нови режим тока реке што, неминовно, тражи хитну ревизију поставки у ГП и ПГР и налажење техничких решења (нови Главни

пројекат за деоницу од пијаце до постројења за прераду отпадних вода) у складу са новим околностима.

2014.год.

Регулација реке кроз Сокобању 2016. Год

Уско грло код Пијаце

Регулација парк бањица 2016. год

Овакво стање речног корита реке Моравице али и осталих река у сливу доводе до изливања

воде и плављења око 323 ха плодне земље. Досадашње анализе показују да је однос штете и улагања у уређење корита око 1:5

ПЛАНИРАНА РЕГУЛАЦИЈА

(одТрубаревца до Сокобање) димензионисање према 50. Годишњој води

Планирано је минор и мајор корито: минор је трапезастог облика ширине у дну 10 м, дубина 2,3 м, нагиб косина 1:2. Мајор корито је ширине 2x16 м, дубина је 0,5 м. На појединим местима предвиђени су насипи: у основи 5,5 м у круни 2 м висине 1 м.

ПЛАНИРАНА РЕГУЛАЦИЈА ОД РЕКЕ ГРАДАШНИЦЕ ДО „ТАШ ЋУПРИЈЕ“

- Димензионисање вршено за Qmax (50 god) = 100,00 m3/sec
- Обликовање корита реке је према условима примереим за уређење града. Од Ћупана до „Таш Ћуприје“ је један тип регулације са трапезастим коритом у правцу и са праговима за умирење и други део од „Таш Ћуприје“ до моста код пијаце који има минор и мајор корито.

Деоницаод „Таш Ћуприје“ до извора Реке Моравице има дужину од 12,5 км од чега је око 2,5 км кроз стеновиту клисуру где никаква регулација није потребна а присутни објекти су довољно заштићени. На деоници од Дугог Поља до Врела потребна је израда насипа на десној обали у дужини од око 200 метара.

ЕРОЗИЈА ЗЕМЉИШТА

Читава територија општине Сокобања је у већој или мањој мери подложна ерозији која годишње односи око 500 м3/км2 земљишта (око 0,5 кг/м2). Еродирани материјал је најплоднији површински слој али пошто ерозија захвата само поједине делове не долази до већег смањења производне способности земљишта.

Ерозија се манифестује као површинско спирање и браздањеали и као јаруге и вододерине. Најосетљивије су површине које су окопаване а већи део године су без биљног покривача (виногради, воћњаци).
Појава вододерина и јаруга је чешћа у западном делу котлине, где су терени изграђени од шкриљаца и пешчара, него на теренима изграђеним од кречњака. Према интензитету одношења земљишта територија општине је подељена на 4 класе и три прелазне класе ерозије.
Ерозији су најмање изложени најнижи делови котлине где си и нагиби терена незнатни. У овим зонама дешавају се обрнути процеси – таложење и акумулација наноса.
Посебан вид ерозије је клизање терена које се јавља у зони Читлука, на десној обали реке Моравице код Сокобање (средње брдо), у околини Шарбановца, Сесалца и Николинца.

II – 4 ГРАФИЧКИ ПРИЛОЗИ

КАРТА ВОДОТОКА

Слив Моравица

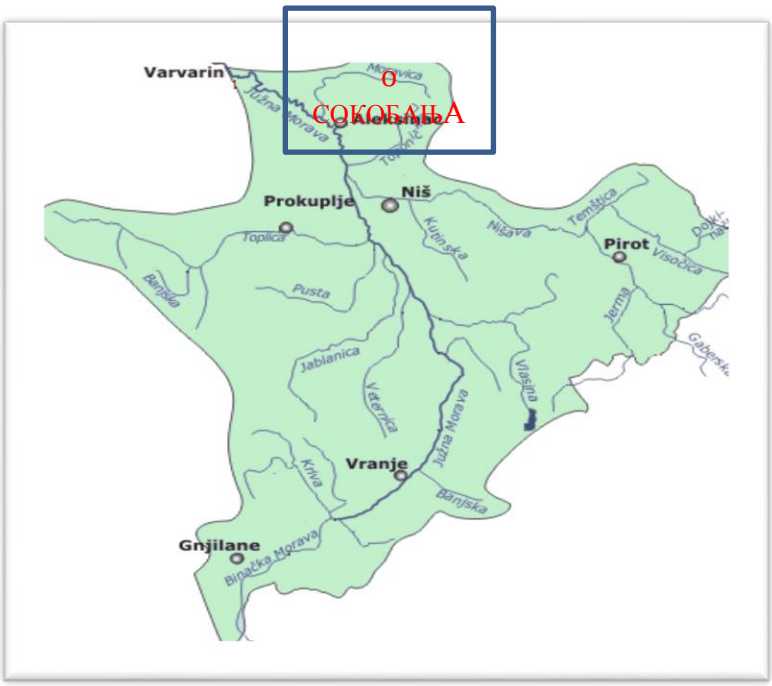

Слив Јужна Морава

III ОПЕРАТИВНИ ДЕО:

III – 1 КРИТЕРИЈУМИ ЗА ПРОГЛАШЕЊЕ ОДБРАНЕ ОД ПОПЛАВА МЕРОДАВНЕ ВОДОМЕРНЕ СТАНИЦЕ

Река Моравица

Река Моравица је главни водоток који је предмет третирања. Локација меродавног водомера (дигитално очитавање), за који су везани критеријуми за одређивање степена одбране је на реци Моравици близу насеља Жучковац.

Река	Моравица
Слив	Јужна Морава
Кота „0“ (m n.J.m)	260.98
Удаљеност од ушћа (км)	32.50
Површина слива (км²)	394.00

Цела територија општине Сокобања, према датом попису водотокова, нема услова за обележавање водомерних места за праћење редовне и ванредне одбране од поплава, а поред тога сви водотокови II реда су бујичног типа те не постоји услов за праћење пораста или опадања њиховог водостаја.

Уобичајени приступ одбрани од великих вода на већим рекама са увођењем степена редовне и ванредне одбране није могуће приметити код водотока са бујичним хидролошко -

хидрауличким режимом. Нагли надолазак и кратко трајање великих вода најчешће не оставља довољно времена ни за проглашавање одбране од поплава (која никад не може бити „редовна“ већ само „ванредна“).

Критеријум проглашења може бити само хидролошка и метеоролошка прогноза меродавне кише у односу на степен засићености тла и очекиваних (прогнозираних) водостаја на рекама.

Одбрану од поплава на деоницама водотокова II реда проглашава и укида Општински штаб за ванредне ситуације у Сокобањи, а у складу са условима и критеријумима утврђеним Оперативним планом одбране од поплава за 2018. годину.

У зависности од степена опасности, одбрана од поплава организује се и спроводи према следећим фазама:

1. Редовна одбрана од поплава подразумева одвођење сувишне воде без посебних ванредних радова.

2. Ванредна одбрана од поплава је када изграђени системи за одводњавање и канализациона мрежа није у могућности да у задовољавајућем року одведе поплавне воде са пољопривредног земљишта или из насеља, са претњом настајања штете на усевима и објектима. Када водостај на меродавној водомерној станици или другом мерном месту достигне ниво редовне одбране, утврђен у складу са критеријумима за увођење мера одбране од поплава из оперативног плана, а очекује се даљи пораст водостаја или када су заштитни објекти угрожени, проглашава се ванредна одбрана од поплава од спољних вода, на основу 4. Фазе одбране од поплава, тачка 11. и 12. Општи план за одбрану од поплава за период од 2012. до 2018. године („Службени гласник РС“, број 23/2012).

3. Ванредна ситуација настаје када није могуће са људством, средствима и постојећим капацитетима за одбрану од поплава отклонити опасност од поплава ширих размера и већих

материјалних штета. Главни руководилац одбране од поплава обавестиће Главни штаб за ванредне ситуације ради хитног проглашења ванредног стања одбрне од поплава, на основу 4. Фазе одбране од поплава, тачка 13. Општи план за одбрану од поплава за период од 2012. до 2018. године („Службени гласник РС“, број 23/2012). Неопходно је ангажовање додатне радне снаге и механизације, ради предузимања већих радова (ископавање нових канала, покретни црпни агрегати и сл.)

У већини бујичних поплава до сада, на подручју општине Сокобања, нису се предузимале никакве активне мере одбране, већ су само пасивно саниране последице поплава.

У редовној одбрани од поплава локална самоуправа је дужна да обезбеди свакодневно осмочасновно дежурство руководећег особља.

У периоду ванредне одбране од поплава обезбеђује се особље за дежурство од 24 часа (две смене по 12 часова)

III – 2 ОПЕРАТИВНЕ МЕРЕ ЗАШТИТЕ ОД ПОПЛАВА

ПОТРЕБЕ И МОГУЋНОСТИ ЗА ОРГАНИЗОВАЊЕ И СПРОВОЂЕЊЕ МЕРА ЗАШТИТА ОД ПОПЛАВА

Процена угрожености општине Сокобања има изузетно значајно место и чини основу превентивне и потребне заштите од свих врста опасности. То показује да у општини Сокобања постоје могућности и изузетна потреба за организовањем, припремањем и спровођењем првенствено превентивних мера заштите у циљу спречавања и јављања поплава, а затим оперативних мера и поступака којим се спроводе непосредне припреме за учешће у заштити и обезбеђује учешће снага и средстава у циљу ублажавања и отклањања непосредних последица насталих услед поплава.

Оперативне мере заштите спасавања од поплава

1. Праћење водостаја и процена угрожености од поплава,
2. Увођење сталног дежурства у ОКЦОБ и ОКШЦЗ,
3. Активирање оперативних веза на подручју угроженом од поплава,
4. Ангажовање водопривредних организација за одбрану од поплава у складу са утврђеним плановима,
5. Обустављање и ограничавање саобраћаја на комуникацијама на подручју угроженим од поплава,
6. Учествовање радних људи и грађана на одбрани од поплава,
7. Ангажовање на одбрани од поплава предузећа која располажу покретним средствима неопходним у изради насипа, просека, и др. радова битних за одбрану од поплава,
8. Ангажовање специјализованих јединица ЦЗ за спасавање на води и под водом,
9. Ангажовање осталих јединица ЦЗ на заштити и спасавању становништва и материјалних добара од поплаве,
10. Ангажовање јединица Војске Србије на пружању помоћи угроженом и настрадалом становништву,
11. Евакуација становништва и материјалних добара из подручја угроженог поплавом,
12. Збрињавање угроженог и пострадалог становништва,
13. Снабдевање здравом пијаћом водом подручја угрожена од поплава,
14. Организација и спровођење санације терена и објеката на подручју захваћеног поплавом,
15. Информисање и едукација јавности.

III – 3 РУКОВОЂЕЊЕ ОДБРАНОМ ОД ПОПЛАВА

За руковођење одбраном од поплава на водама I реда на територији општине Сокобања, Републичким оперативним планом одбране од поплава утврђеним Наредбом Министарства пољопривреде, шумарства и водопривреде, задужено је ЈВП „Србијаводе“ Београд, ВПЦ „Морава“ Ниш са главним руководиоцем одбране од поплава, руководиоцем на водном подручју, помоћницима руководиоца на водном подручју, помоћницима руководиоца на водном подручју за бране, секторским, деоничарским руководиоцима и чуварима насипа за одбрану од поплава.

За руковођењем заштитом од свих врста елементарних и других већих непогода, на нивоу општине Сокобања, Скупштинском Одлуком образован је Оперативни штаб за ванредне ситуације. Командант штаба је председник општине Сокобања, а у састав Штаба
поред представника Министарства одбране и Војске Србије, ушли су и директори јавних комуналних предузећа и редовних служби и делатности.

Руковођење и координацију ангажованих снага и средстава на подручју општине Сокобања у одбрани од поплава вршиће Оперативни штаб за заштиту од елементарних и других већих непогода.

Штаб за ванредне ситуације

Обзиром на величину и значај проблема поплава у општини Сокобања, образован је **Општински штаб за ванредне ситуације,** који има задатак да руководи и координира активностима у вези са спасавањем и заштитом у ванредним ситуацијама. Општински штаб за ванредне ситуације је формиран на основу члана 33. Закона о ванредним ситуацијама и у складу са чланом 8. Уредбе о саставу и начину рада штаба за ванредне ситуације ("Службени гласник РС" бр. 98/2010), а надлежност је дефинисана чланом 34. и 35. Закона о ванредним ситуацијама.

Општински штаб у случају ванредне ситуације може наредити и следеће мере:

1. мобилизацију јединица цивилне заштите опште намене, грађана и материјалних средстава
2. ангажовање оспособљених правних лица
3. увођење дежурства правним лицима
4. посебан режим обављања одређених комуналних делатности
5. евакуацију становништва
6. одређивање другачијег распореда радног времена
7. посебне приоритете у испоруци комуналних и других производа и прижању услуга (воде, грејања, гаса, електричне енергије, градског превоза, железничког и друмског превоза и тд.)
8. привремену забрану кретања у угроженим подручјима
9. обезбеђење обавезног поштовања наређених мера од стране становништва и правних лица, у организовању и спровођењу евакуације и других активности у заштити и спасавању
10. и друге мере

Задатак овог тима је:

1. обилажење насељених места и атара – угрожених подручја од поплава
2. сагледавање ситуације на терену – обрадивих површина под водом и угрожених објеката од вода.
3. сачињавање прегледанајугроженијих делова атара, односно насељених места;
4. успостављање сарадње са водопривредним предузећима и хидрометеоролошким заводом
5. праћење информација о могућим падавинама на територији општине

6. праћење стања водотока и њихова процена
7. извештавање начелника Општинског штаба за ванредне ситуације о свом раду и прикупљеним информацијама
8. предлагање мера у циљу заштите и спасавања, свако из свог домена
9. поступање по наредбама, закључцима и препорукама Општинског штаба за ванредне ситуациј

Шема руковођења и координације

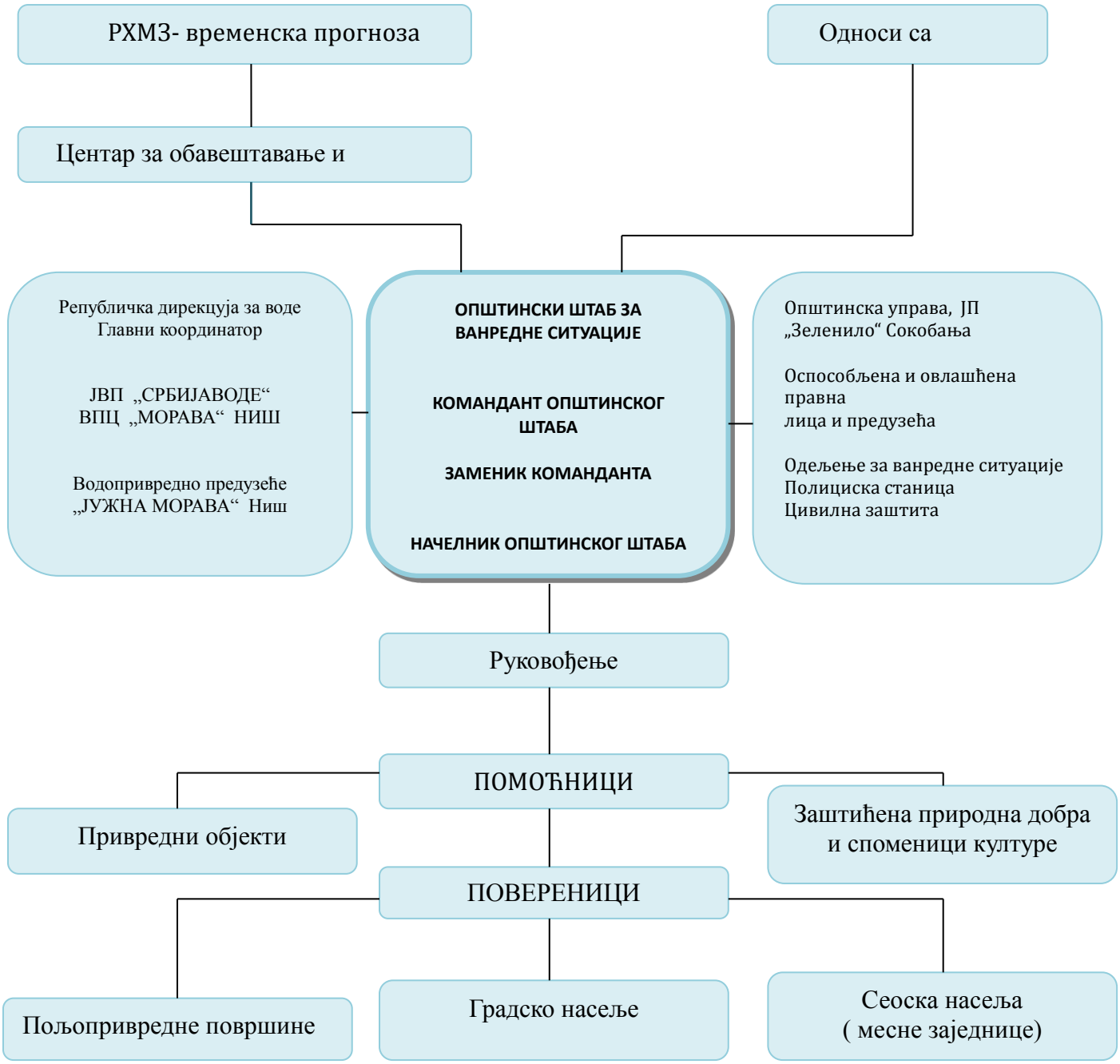

III – 4 ЗАДАЦИ, ОДГОВОРНОСТ И КООРДИНАЦИЈА СУБЈЕКАТА РУКОВОЂЕЊА У ОДБРАНИ ОД ПОПЛАВА, УЗБУЊИВАЊА И ОБАВЕШТАВАЊА СТАНОВНИШТВА

За сваки слив у зависности од величине и природних карактеристика постоји одређени праг падавина који условљава појаву великих вода на водотоцима. Поменути праг може се дефинисати помоћу три параметра: висина падавина, мерење, прикупљање, обраду, анализу и издавање хидрометеоролошких података, информација и прогноза, па стога РХМЗ представља основицу целог система за обавештавање у фазама припреме за спровођење одбране од поплаве.

РХМЗ прикупља и обрађује податке: ниво воде, метеоролошке величине (падавине, температура и друго), радарска осматрања и др.

Центар за обавештавање и узбуњивање је трансмисија преко које се даље прослеђују све информације које доставља РХМЗ а односе се на појаве бујичних падавина. Све информације добијене од РХМЗ прослеђују се Штабовима на свим нивоима (национални, покрајински, окружни, градски и општински).

Све осмотрене промене битне за настанак, ток и одбрану од поплава Центар за обавештавање и узбуњивање прослеђује штабовима. За одбрану од бујичних поплава битни су подаци о наиласку и месту падања јаког пљуска, наглом топљењу снега, као и рушењу мостова и саобраћајница услед бујица и њима покренутих клизишта.

Активност виталних система и континуитет у раду (медицинска служба, заштита од пожара, полиција и др.) је врло битна за све време трајања поплава, због чега је првенствено неопходно обезбедити ове институције од плављења. У оквиру одбране од поплава морају се благовремено предузети одређене активности на комуналној инфраструктури – електричним и водоводним инсталацијама, како би се елиминисала опасност по људске животе и ублажила материјална штета (одговорни у виталним органима унапред дефинишу где , ко и када треба да изврши прекид снабдевања и поновно укључење електричне енергије и инсталација). Одговорни за контролу саобраћаја предузеће хитне и неопходне мере како би се спречило загушење и прекид комуникација, нарочито у време евентуалне евакуације становништва из угроженог подручја. Контрола саобраћаја потребна је за време, пре и после поплава, дакле у свим фазама одбране и поплава.

Задаци команданта, заменика команданта, начелника и повереника штабова

У зависности од фазе одбране од поплава које су дефинисане у Општем плану одбране од поплава на територији општине Сокобања Командант општинског штаба за ванредне ситуације координира рад са градским и државним институцијама, односно виталним системима задуженим у одбрани од поплава.

У првој фази – припреме за одбрану од поплава Командант општинског штаба врши следеће послове:

- Заказује и руководи седницама одговорних општинских институција за одбрану од поплава на којима се усвајају планови рада;
- Обезбеђује услове за имплементацију општинског Плана код свих општинских субјеката;

- У случају да постоји потреба врши усаглашавање општег и оперативног плана са општим планом за одбрану од поплава Владе Републике Србије и оперативним планом МПШВ;

- Обезбеђује услове за рад, за интегралне и координиране активности у имплементацији оперативних планова за одбрану од поплава и организован рад у ванредним условима;
- Обезбеђује услове за израду техничке документације за одбрану од поплава за подручје општине Сокобања;
- Обезбеђује услове за реализацију програма мера и активности за информисање и едукацију јавности;
- Организује у сарадњи са другим субјектима и спроводи програм мера и активности за обезбеђење прихватних центара за прихват људи и имовине у ванредним условима;
- Прати реализацију радова у складу са усвојеним плановима рада;
- Прима и прати информације у вези са наиласком олујних облака који му доставља Хидрометеоролошки завод;

У другој фази – ванредна одбрана од поплава, Командант општинског штаба врши следеће послове:
- Руководи радом Штаба за ванредне ситуације;
- Координира активност са задуженим за одбрану од поплава;
- Сарађује са руководством за одбрану од поплава;
- Сарађује са руководством за одбрану од поплава из националног оперативног плана;
- Сарађује са оперативним руководством за одбрану од поплава у области цивилне заштите и оперативним лицем националног центра за обавештавање и узбуњивање;
- Издаје наредбу о предузимању мера на заштити здравља људи и добара која се односе на ангажовање радне снаге, механизације и других средстава;
- Даје предлог надлежном органу за евакуацију становништва и имовине у ванредним околностима у координацији са Штабом за ванредне ситуације;
- Даје предлог за проглашење ванредне ситуације;

У трећој фази – ванредна ситуација, Командант општинског штаба обавља следеће послове
-У случају када постојећи и планирани одбрамбени систем није довољан и прети изливање воде и налет бујице тада се приступа локалном привременом надвишењу одбрамбене линије слагањем врећа пуњених песком или земљом, преко круне насипа или горњег платоа регулисане одбране.
- Ако претходне мере нису довољне Командант штаба проглашава ванредну ситуацију;
- Организује, руководи и координира спровођење програма евакуације становништва до прихватних центара у ванредним околностима у координацији са Штабом за ванредне ситуације.

У четвртој фази – отклањање последица поплава Командант општинског штаба:
- Обезбеђује услове за спровођење мера и руководи активностима и радовима на отклањању последица поплава по престанку опасности.
- Обезбеђује услове за контакт са институцијама за благовремено пружање финансијске и материјалне помоћи угроженом становништву и привреди на подручју града.

Заменик команданта општинског штаба у одсуству команданта штаба или по његовом налогу у свему га замењује.

Начелник штаба за одбрану од поплава у фазама припрема за одбрану од поплава врши следеће послове:
- Врши непосредан увид стања на угроженом подручју у сарадњи са општинским штабом и предлаже потребне мере;

- Спроводи наредбе руководиоца штаба, информише га о стању на терену и прелаже предузимање радова и мера који изискују материјалне трошкове у току одбране као и за отклањање последица поплава;
- Организује реализацију потребних мера за неопходне и хитне радове на угроженим подручјима, по добијању сагласности руководиоца штаба;
- Води евиденције о предузетим радовима и мерама и утрошеним средствима у току одбране и отклањању последица поплава. Подноси извештај команданту штаба по завршетку одбране од поплава а обавезно и у току одбране.

Повереници врше следеће пословање у свим фазама одбране:
- Врше непосредан увид у стање на поплављеном подручју и достављају информације штабу;
- Предлаже спровођење радова и мера на свом терену у зони одбране на водотоку;
- Организује и руководи хитним радовима и мерама у свом реону;
- Извештава помоћника о предузетим мерама и води евиденцију о стању на терену, ангажованом људству, механизацији и друго;
- Спроводе евакуацију становништва и стоке на подручјима својих месних заједница заједно са штабовима

Лице задужено за евиденцију поплавних догађаја, води књигу полавних догађаја за територију општине, у коју уписује потребне податке за сваки поплавни догађај.

III – 5 ЕВАКУАЦИЈА СТАНОВНИШТВА УГРОЖЕНОГ ОД ПОПЛАВА

На основу добијених информација о падавинама у сливу и наглом порасту водостаја, Штаб за ванредне ситуације процењује степен опасности, активира надлежно људство, потребне мере и механизацију, а ако очекивана поплава превазилази одбрамбене капацитете проглашава ванредну ситуацију. Активирају се снаге МУП – а за одбрану и спашавање, цивилна заштита, комуналне службе, водопривредна предузећа и друго. Битно је благовремено алармирање јавности и становништва на угроженом подручју преко локалних медија, јер за кратак временски период становништво мора спремно дочекати наредбу о евакуацији - спашавању становништва и смањењу материјалних губитака. Главни кораци у операцији спашавања становништва су: идентификација простора који се евакуише, развијањем процедуре за евакуацију (правац, дестинација, време), формирање центра за пријем и привремени боравак угрожених, ургентне мере (хитна медицинска помоћ, против пожарна заштита, интервенција комуналних служби у случају прекида снабдевања водом и електричном енергијом) и повратак евакуисаног становништва по налогу Штаба.

Евакуација од поплава врши се померањем угроженог становништва, стоке и материјално техничких средстава на ближа безбедна подручја, код суседа или родбине угрожених.

У случају поплава ширих размера капацитети, у којима ће се вршити смештај угрожених, су јавни објекти (сале домова месних заједница, слободне магацинске просторе, слободне стамбене објекте) и угоститељско туристичке организације које располажу са смештајним капацитетима

Евакуација се предузима када предстоје или су наступиле опасности изазване поплавом, које угрожавају становништво, тако да је нужно да становништво ради заштите и спасавања напусти угрожену територију.

Одлуку о евакуацији доноси Начелник округа (Командант ОкШВС), или Председник општине(Командант ОШВС) на предлог Начелника Одељења за ванредне ситуације округа.

Одлуку о евакуацији спроводи:

1) Руковођење – ОШВС – помоћник НШ за евакуацију
2) Регулисање саобраћаја – саобраћајна полиција
3) Превоз угроженог становништва – локални превозници
4) Одржавање реда и заштита имовине – полиција
5) Прихват евакуисаних грађана – повереник ЦЗ, школска управа и установа за децу предшколског узраста

У складу са планом евакуације ОШВС приступа се спровођењу евакуације угроженог становништва. Евакуацијом руководи помоћник начелника штаба за евакуацију.

Након саопштавања наредбе о евакуацији процењује се да ће 1/3 угрожених грађана сама извршити евакуацију и померање са угрожене територије (пешице или сопственим возилима) на неугрожено подручје.

У складу са ситуацијом на терену место за прихват угроженог становништва одређује ОШВС.

Приоритет у евакуацији имају особе са инвалидитетом, болесне особе, деца, трудне жене, мајке са малом децом и старе особе.

Локални превозници вршиће превоз угроженог становништва до места за прихват. Контролу саобраћаја, одржавање реда и заштиту имовине евакуисаних врши полиција и Војска Србије. Прихват евакуисаних врше повереници цивилне заштите и руководилац установе где се врши прихват. Одмах након прихвата врши се евидентирање и смештај.

III -6 ЗБРИЊАВАЊЕ УГРОЖЕНОГ И НАСТРАДАЛОГ СТАНОВНИШТВА

Ради збрињавања угроженог и настрадалог становништва код поплава, предузети мере за привремени смештај, исхрану, здравствену заштиту и обезбеђење других неопходних потреба становништва

Носиоци збрињавања:

1) Општинска управа - Општинско веће
2) Цивилна заштита
3) Општинска организација Црвеног крста

Оспособљена правна лица дужна су да плански прилагоде своје капацитете и оргнаизацију за извршавање задатака заштите и спасавања

Ред Бр.	НАЗИВ ПРАВНОГ ЛИЦА	ДЕЛАТНОСТ	ЗАДАТАК
1.	ЈКП ‘’Напредак’’ Сокобања	Комунална	обезбедиће водоснабдевање
2.	ЈКП „Зеленило“ Сокобањна	пројектовање и изградња	Заштита од рушења и спасавање из рушевина, заштита и спасавање од поплава,
3.	‘’Србијашуме’ ’Шумска управа Ниш – Шумска секција Сокобања	Шумарство	Очување добара битних за опстанак и успостављање неопходних служби од јавног интереса
4.	Дом здравља у Сокобањи	здравствена заштита	Прва медицинска помоћ и збрињавање угрожених и настрадалих
5.	Специјална болница за	‘’	Збрињавање угрожених и

	неспецифичне плућне болести ‘’Сокобања’’		настарадалих
6.	Специјална болница за плућне болести ‘’Озрен’’ Сокобања	‘’	‘’
7.	Специјална болница за рехабилитацију ‘’Бањица’’ Сокобања	‘’	‘’
8.	‘’Лептерија’’ ДОО	угоститељство и туризам	‘’
9.	ЈП за подземну експотацију угља ‘’Ресавица’’-РМУ’’Соко’’ Читлук	Вађење угља и камена	Заштита од рушења и спасавање из рушевина
10.	Ветринарска станица		
11.	‘’Сокопревоз’’	превоз путника	евакуација
12.	Електродистрибуција		очување добара битних за опстанак
13.	Оптинска организација црвеног крста Сокобања	Комунална	Прва медицинска помоћ и збрињавање повређених
14.	Центар за социјални рад ‘’ Сокобања’’	соцјал. Заштита	Преузима бригу о социјално гроженим лицима
15.	Полициска станица		Обезбеђује одржавање реда и заштиту евакуисаних и њихове имовине.
16.	Инспекциске Службе: Санитарна, комунална и инспе-кција за заштиту животне сред	Контрола и Надзор	Спроводиће мере из своје надлежности.
17.	Школска управа	Оразовна	рад са децом

III – 7 ПРЕГЛЕД МЕХАНИЗАЦИЈЕ И ОПРЕМЕ

За потребе спровођења редовне и ванредне одбране од поплава на располагању је механизација Јавних предузећа.

Механизација је у погонској спремности и зависно од потребе може се у потпуности ангажовати.

Алат за спровођење одбране од поплава наменски опредељен не постоји. У интервенцијама се користи алат предузећа који је у свакодневној употреби.

Материјал за спровођење одбране од поплава постоји на локалним позајмиштима и депонијама предузећа, исти одговара намени и може се обезбедити по потреби као и што је до сада при интервенцијама коришћен.

За потребе одбране од поплава укључиће се и друге фирме и власници који поседују потребну механизацију (багере, утовариваче, моторне пумпе, тракторе, камионе и остало).

Одбрану од поплава спољних вода на водотоцима I (првог) реда и унутрашњих вода са изграђеним заштитним водопривредним објектима и системима за одводњавање обухваћеним Републичким оперативним планом за одбрану од поплава финансира Министарство пољопривреде, шумарства и водопривреде, средствима обезбеђеним у оквиру годишњих планова и програма радова које верификује Влада Републике Србије.

Како на територији општине Сокобања река Моравица је водоток I реда, одбрану од поплава на овој реци финансира, организује и спроводи ЈВП "Србијаводе" Београд, ВПЦ

"Морава" Ниш, односно секторски руководилац у сарадњи са локалном самоуправом, односно Штабом за ванредне ситуације.

Одбрану од поплава спољних вода на водотоцима II (другог) реда и унутрашњих вода на нерегулисаним и регулисаним водотоковима (изграђеним заштитним водопривредним објектима обухваћеним Локалним оперативним планом за одбрану од поплава) и системима за одводњавање финансира Локална самоуправа, средствима обезбеђеним у оквиру годишњих планова и програма радова које верификује Скупштина општине.

Финансијска средства за покривање трошкова редовне и ванредне одбране од поплава у насељеним местима (кишна канализација, унутрашње воде) обезбеђује Скупштина општине, односно месна заједница или комунално предузеће.

Финансијска средства за покривање трошкова за време ванредног стања обезбеђује општина из својих средстава као и од средстава Републике намењених отклањању штета од елементарних непогода.

Средства за извршење овог плана обезбеђују се из средстава буџета општине Сокобања.

Прецизно регулисати начин плаћања, односно поступак материјалне надокнаде за ангажовану радну снагу и материјално-техничка средства, која су коришћена у одбрани од поплава.

Подаци о расположивој механизацији и алату

бр.	**НАЗИВ**	**једин. мере**	**МЕСНА ЗАЈЕДНИЦА**	**ПРИВРЕДНИ СУБЈЕКТИ И ИНСТИТУЦИЈЕ**			
				ЈП»ЗЕЛ-ЕНИЛО»	**ЕД Сокобања**	**ЈКП «Напр-едак»**	**Црвени крст**
1.	**2.**	**3.**	**4.**	**5.**	**6.**	**7.**	**8.**
1.	Путничко возило	ком.		2	2	-	1
2.	Теренско возило	ком.		1	1	2	
3.	Багер	ком.					
4.	Булдожер	ком.					
5.	Камион	ком.			1	1	
6.	Трактор и приколица	ком.					
7.	Травокосачица	ком.		1			
8.	Моторна тестера	ком.		2	1	2	
9.	Лопата	ком.		5	10	15	
10.	Будаци, пијуци	ком.		2	5	10	
11.	Секире	ком.		5	2	5	
12.	Чекићи	ком.		5	5	5	
13.	Клешта	ком.		5	5	5	
14.	Мотике	ком.				10	
15.	Виле	ком.				5	
16.	Грабуље	ком.				5	

Подаци о расположивој механизацији

	ВРСТА МАШИНЕ	БРОЈ МАШИНА	ВАЛАСНИК	Одговорно лице Телефон за контакт
1.	Будозер 140	1	"Јаковљевић и син"	Јаковљевић Дуле 0653546262
2.	Комбинирка 1 ЦБ	1	"Јаковљевић и син"	Јаковљевић Дуле 0653546262
3.	Утоваривач УЛТ 160	1	"Јаковљевић и син"	Јаковљевић Дуле 0653546262
4.	Комбинирка	1	"Bravox"	Милановић Војкан 063424045
5.	Комбинирка ИЦБ 1	1	"Милошевић Ком"	Милошевић Синиша 0692256533
6.	Комбинирка Венијери	1	ЈКП „Зеленило“	Бојан Тодосијевић 0648568900
7.	Камион ТАМ 190	1	СО-е Сокобања	Бојан Тодосијевић 0648568900

III-8 ПОДАЦИ О ОДГОВОРНИМ ЛИЦИМА УКЉУЧЕНИМ У ОДБРАНУ ОД ПОПЛАВА

Општински штаб за одбрану од поплава	
	Исидор Крстић, председник општине 064 85 60 780 **Владимир Милојковић**, заменик председника општине 064 85 68 799 **Марија Јовановић**, начелник Општинске управе општине **064 85 60 759** **Саша Дрљача**, директор ЈКП "Напредак" **Бојан Тодосијевић**, директор Директор „Зеленило“ **Славиша Антонијевић** , директора Дома здравља **Милица Миленковић**, секретар ОО ЦК Сокобања **Бојан Миливојевић**, командир ПС **Саша Урошевић**, командир Ватрогасно-спасилачке јединице **Мића Ивковић**, руководилац огранка у Сокобањи ЕД "Електротимок" **Слободан Стевановић**, шеф Шумске управе Сокобања **Владимир Павловић**, директор Центра за социјални рад **Бобан Марјановић,** гарнизон Зајечар

Повереници: Месне Заједнице		
Сокобања	Миодраг Николић	**063 449582**
Трубаревац	Марковић Братислав	**069 4838416**
Јошаница	Оливера Ћебић Вељковић	**063 783 12 25**
Жучковац	Александар Богдановић	**063 7602201**
Трговиште	Топлица Алексић	**065 8263730**
Блендија	Бобан Илић	**064 85 68 913**
Николинац	Владица Николић	**065 8837928**
Врело	Милан Савић	**063 277902**
Дуго Поље	Милан Петковић	**064 3122210**
Левовик	Ивица Стојановић	**065 8393522**
Сесалац	Топлица Трифуновић	**063 1700046**
Милушинац	Горан Миловановић	**065 2075753**
Богдинац	Сретко Милојковиц	**062 8142613**
Бели Поток	Живота Живановић	**063 1592491**
Врмџа	Славиша Крстић	**063 8935819**
Језеро	Драги Вељковић	**064 4614602**
Мужинац	Небојша Милојевић	**062 482355**
Ново Село	Руско Иванковић	**018 835 671**
Поружница	Предраг Јаковљевић	**064 2784298**
Раденковац	Бобан Стојановић	**069 1244148**
Ресник	Ратко Живадиновић	**064 0405867**
Рујевица	Мирослав Ивановић	**063 7796626**
Читлук	Драган Живановић	**062 358662**
Шарбановац	Александар Рајић	**060 3835568**
Церовица	Горан Стојановић	**018 839 088**
Врбовац	Жика Милошевић	**063 7237285**

Лице задужено за евиденцију поплавних догађаја

Зоран Војиновић моб. **064 85 60 720** фик. **830-173 лок. 120.**
E-mail: *zoran.v@opstinasokobanja.com*

194

На основу члана 128. Статута општине Сокобања („Службени лист општине Сокобања“, број 3/08, 7/13, 11/14, 24/14 и 15/18) и члана 7. Одлуке о образовању Општинског штаба за ванредне ситуације („Службени лист општине Сокобања“, број 10/10, 2/11 и 20/13), Скупштина општине Сокобања, на седници одржаној дана 28.08.2018. године, донела је

Р Е Ш Е Њ Е

о измени Решења о постављењу заменика команданта, начелника и чланова Општинског штаба за ванредне ситуације и утврђивање комплетног састава

Члан 1.

Овим решењем врши се измена Решења о постављењу заменика команданта, начелника и чланова Општинског штаба за ванредне ситуације („Службени лист општине Сокобања“, број 10/10, 2/11, 1/12, 20/13, 7/15, 31/16 и 44/16) и то тако што се:

У члану 1. став 1:

- у тачки 10. Синиша Петровић, члан, разрешава се дужности члана због престанка функције због које је именован, а уместо њега поставља се Мића Ивковић, члан;
- у тачки 15. Бојан Миливојевић, члан, разрешава се дужности члана због престанка функције због које је именован, а уместо њега поставља се Игор Јевтић, члан;

У свему осталом ово решење остаје непромењено.

Члан 2.

Утврђује се комплетан састав Општинског штаба за ванредне ситуације општине Сокобања и то:

1. Владимир Миловановић заменик команданта;
2. Саша Урошевић, начелник;
3. Марија Јовановић, члан;
4. Саша Дрљача, члан;
5. Бојан Тодосијевић, члан;
6. др Славиша Антонијевић, члан;
7. Милица Миленковић, члан;
8. др Небојша Миленковић, члан;

9. Драгољуб Јевтић, члан;
10. Мића Ивковић, члан;
11. Слободан Стевановић, члан;
12. Владимир Павловић, члан;
13. Бобан Марјановић, члан;
14. Јовица Стојановић, члан;
15. Игор Јевтић, члан;

Председник општине Сокобања, Исидор Крстић, је командант Општинског штаба за ванредне ситуације општине Сокобања, по положају.

Члан 3.

Решење објавити у „Службеном листу општине Сокобања“.

I Број: 217-14/2018

У Сокобањи, дана 28.08.2018. године

СКУПШТИНА ОПШТИНЕ СОКОБАЊА

ПРЕДСЕДНИК

Драгољуб Јевтић

195

На основу члана 115. став 1, члана 116. став 1, 2, 5, 13 и 15, члана 117. став 1, 3. и 5. Закона о основама система образовања и васпитања („Сл. гласник РС“, број 88/2017, 27/2018-др. закони), члана 32. став 1. тачка 9. Закона о локалној самоуправи („Сл. гласник РС“, број 129/07 и 83/14- др. закони и 47/2018), члана 42. став 1. тачка 10. и 128. Статута општине Сокобања („Службени лист општине Сокобања“, број 3/08, 7/13, 11/14, 24/14 и 15/18), Скупштина општине Сокобања на седници одржаној дана 28.08.2018. године, донела је

РЕШЕЊЕ

О РАЗРЕШЕЊУ И ИМЕНОВАЊУ ЧЛАНА

УПРАВНОГ ОДБОРА ПРЕДШКОЛСКЕ УСТАНОВЕ „БУЦКО“ СОКОБАЊА

I

Разрешава дужности члана Управног одбора

- Драган Николић из Сокобање, ул. 23. дивизије бр. 38, члан представник општине Сокобања, на лични захтев члана;

Именују се за члана Управног одбора

- Марко Тешовић из Сокобање, ул. Војводе Путника 50, члан представник општине Сокобања;

II

Мандат именованом члану Управног одбора траје до истека мандата Управног одбора именованог Решењем о именовању Управног одбора Предшколске установе „Буцко“ Сокобања, I број 60-11/2016 од 30.09.2016. године („Службени лист општине Сокобања “, број 39/2016) .

III

Ово решење је коначно.

IV

Решење објавити у „Службеном листу општине Сокобања“.

О Б Р А З Л О Ж Е Њ Е

Правни основ за доношење овог Решења садржан је у одредбама члана члана 115. став 1, члана 116. став 1, 2, 5, 13 и 15, члана 117. став 1, 3. и 5. Закона о основама система образовања и васпитања („Сл. гласник РС“, број 88/2017, 27/2018-др. закони), члана 32. став 1. тачка 9. Закона о локалној самоуправи („Сл. гласник РС“, број 129/07 и 83/14- др. закон и и 47/2018), члана 42. став 1. тачка 10. и 128. Статута општине Сокобања („Службени лист општине Сокобања“, број 3/08, 7/13, 11/14, 24/14 и 15/18).

Чланом 115. став 1. Закона о основама система образовања и васпитања („Сл. гласник РС“, број 88/2017, 27/2018-др. закони) предвиђено је да орган управљања у предшколској установи јесте управни одбор.

Чланом 116. истог закона прописано је да орган управљања има девет чланова укључујући и председника, да орган управљања чине по три представника из реда запослених у установи, родитеља, односно других законских заступника и три представника на предлог јединице локалне самоуправе, као и да чланове органа управљања установе именује и разрешава скупштина јединице локалне самоуправе решењем о именовању, док је чланом 117. прописано да скупштина јединице локалне самоуправе, разрешава, пре истека мандата, поједине чланове, укључујући и председника или орган управљања установе, на лични захтев члана, а да изборни период новоименованог појединог члана органа управљања траје до истека мандата органа управљања.

Драган Николић поднео је захтев за разрешење чланства у Управном одбору Предшколске установе „Буцко“ Сокобања

Ово Решење о разрешењу, односно именовању, у складу са чланом 116. став 15. Закона о основама система образовања и васпитања („Сл. гласник РС“, број 88/2017, 27/2018-др. закони), коначно је у управном поступку.

Поука о правном средству: Против овог решења може се покренути управни спор пред Управним судом у Београду, у року од 30 дана од дана достављања решења.

I БРОЈ: 60-5/2018

У Сокобањи, 28.08.2018. године

СКУПШТИНА ОПШТИНЕ СОКОБАЊА **ПРЕДСЕДНИК,**

Драгољуб Јевтић

196

На основу члана 116. и члана 117. став 3. Закона о основама система, образовања и васпитања („Службени гласник РС“, број 88/2017), члана 32. Закона о локалној самоуправи („Службени гласник РС“ број 129/07, 83/14 др.закон и 101/2016 др. закон и и 47/2018), члана 42. и чл. 128. Статута општине Сокобања („Службени лист општине Сокобања“ 3/08, 7/13, 11/14, 24/14 и 15/18) и члана 85. Пословника о раду Скупштине општине Сокобања („ Службени лист општине Сокобања“ 3/17) , Скупштина општине Сокобања, на седници одржаној дана 28.08.2018. године, донела је

Р Е Ш Е Њ Е
О РАЗРЕШЕЊУ И ИМЕНОВАЊУ ЧЛАНА
ШКОЛСКОГ ОДБОРА СРЕДЊЕ ШКОЛЕ „БРАНИСЛАВ НУШИЋ“ У СОКОБАЊИ

I

Разрешава дужности члана Школског одбора

Владица Минић из Сокобање, ул. Душанова бр. 7, члан представник општине Сокобања

Именују се за члана Школског одбора

- Миодраг Николић из Сокобање, ул. Пјера Крижанића бр. 14, члан представник општине Сокобања

II

Мандат именованом члану Школског одбора траје до истека мандата Школског одбора именованог Решењем о именовању Школског одбора Средње школе „Бранислав Нушић“ у Сокобањи, I број 611 5/2014 од 15.10.2014. године („Службени лист општине Сокобања “, број 17/14).

III

Ово решење је коначно.

IV

Решење објавити у „Службеном листу општине Сокобања“.

О Б Р А З Л О Ж Е Њ Е

Правни основ за доношење овог Решења садржан је у одредбама члана 116. и члана 117. став 3. Закона о основама система, образовања и васпитања („Службени гласник РС“, број 88/2017), члана 32. Закона о локалној самоуправи („Службени гласник РС“ број 129/07, 83/14 др.закон и 101/2016 др. закон и и 47/2018), члана 42. и чл. 128 Статута општине Сокобања („Службени лист општине Сокобања“ 3/08, 7/13, 11/14, 24/14 и 15/18) и члана 85. Пословника о раду Скупштине општине Сокобања.

Чланом 116. и чланом 117. став 3. Закона о основама система, образовања и васпитања („Службени гласник РС“, број 88/2017) прописано је да Скупштина јединице локалне самоуправе разрешава, пре истека мандата, поједине чланове органа управљања установе, као и да изборни период новоименованог појединог члана траје до истека мандата органа управљања.

Владица Минић поднео је захтев за разрешење чланстава у Школском одбору Средње

школе „Бранислав Нушић“ у Сокобањи.

Ово Решење о разрешењу, односно именовању, у складу са чланом 116. став 15. Закона о основама система образовања и васпитања („Сл. гласник РС“, број 88/17), коначно је у управном поступку.

Поука о правном средству: Против овог решења може се покренути управни спор пред Управним судом у Београду, у року од 30 дана од дана достављања решења.

I БРОЈ: 611-2/2018

У Сокобањи, 28.08.2018. године.

СКУПШТИНА ОПШТИНЕ СОКОБАЊА

ПРЕДСЕДНИК,
Драгољуб Јевтић

197

На основу члана 32. став 1. тачка 9. Закона о локалној самоуправи („Службени гласник РС“, број 129/07, 83/14 др. закон, 101/2016 др. закон и 47/2018), члана 20. став 1. и члана 22. став 1. Закона о јавним службама („Службени гласник РС“, број 42/91, 71/94, 79/05- др. закон, 81/05- испр. др. закона, 83/05 испр. др. закона и 83/14- др. закон) и члана 42. став 1. тачка 10. Статута општине Сокобања („Службени лист општине Сокобања“, број 3/08, 7/13, 11/14, 24/14 и 15/18), Скупштина општине Сокобања, на седници одржаној дана 28.08.2018. године, донела је

Р Е Ш Е Њ Е
о разрешењу чланова Управног и Надзорног одбора
Организације за туризам и културу Сокобања

I

Разрешавају се дужности чланова Управног одбора Организације за туризам и културу Сокобања и то:

1. Војкану Никодијевићу из Сокобање, улица Николе Пашића бр. 46 - председнику;
2. Миодрагу Николићу из Сокобање, улица Пјера Крижанића бр. 14, члану;
3. Марку Тешовићу из Сокобање, улица Војводе Путника бр. 50, члану;
4. Оливери Марковић из Сокобање, улица Трг ослобођења бр. 3, члану;
5. Душану Јовановићу из Сокобање, улица Алексе Маркишића бр. 9/1, члану;
6. Славољубу Ћирковићу из Сокобање, улица Милоша Црњанског бр. 13/15, члану;
7. Весни Крстић, представнику запослених;

II

Разрешавају се дужности чланова Надзорног одбора Организације за туризам и културу Сокобања и то:

1. Слободану Цветковићу из Сокобање, улица Николе Пашића бр. 44 председнику;
2. Николић Соњи из Сокобање, улица Љубе Дидића бр. 11, члану;
3. Симић Ивану, представнику запослених;

III

Ово решење је коначно.

IV

Решење објавити у „Службеном листу општине Сокобања“.

Образложење

Правни основ за доношење овог решења, садржан је у одредбама члана 32. став 1. тачка 9. Закона о локалној самоуправи („Службени гласник РС“, број 129/07, 83/14 др. закон, 101/2016 др. закон и 47/2018), члана 20. став 1. и члана 22. став 1. Закона о јавним службама („Службени гласник РС“, број 42/91, 71/94, 79/05- др. закон, 81/05- испр. др. закона, 83/05 испр. др. закона и 83/14- др. закон) и члана 42. став 1. тачка 10. Статута општине Сокобања („Службени лист општине Сокобања“, број 3/08, 7/13, 11/14, 24/14 и 15/18), а којима је прописано да чланове управног и надзорног одбора установе, именује и разрешава оснивач.

Дана, 30.11.2017. године, Управни одбор Организације за туризам и културу Сокобања, на својој 23. седници, донео је Статут Туристичке организације Сокобања, на који је Скупштина општине Сокобања дала сагласност.

Извршена је пререгистрација Организације за туризам и културу Сокобања у Туристичку организацију Сокобања, чиме је ова установа наставила да послује као Туристичка организација Сокобања.

Организација за туризам и културу Сокобања, напред наведеним изменама престала је да постоји као установа чији је оснивач општина Сокобања.

Чл. 20. Статута Туристичке организације Сокобања, предвиђено је да Управни одбор установе именује и разрешава оснивач, да Управни одбор има пет чланова, те да се у исти именују четири представника оснивача (од којих су три стручна лица из области туризма, као и из привредних субјеката и других организација које обављају делатност из области туризма) и један представник запослених у установи, док је чланом 35. истог Статута предвиђено да Надзорни одбор именује и разрешава оснивач, као и да Надзорни одбор има три члана, од којих је један из реда запослених у установи.

Како је Статутом Туристичке организације Сокобања, прописан мањи број и другачији услови за именовање чланова Управног и Надзорног одбора Туристичке организације Сокобања, донето је решење као у диспозитиву.

Поука о правном средству: Против овог решења може се покренути управни спор пред Управним судом у Београду, у року од 30 дана од дана достављања решења.

I БРОЈ: 332-316/2018

У Сокобањи, 28.08.2018. године

СКУПШТИНА ОПШТИНЕ СОКОБАЊА

ПРЕДСЕДНИК,

Драгољуб Јевтић

198

На основу члана 32. став 1. тачка 9. Закона о локалној самоуправи („Службени гласник РС“, број 129/07, 83/14 др. закон, 101/2016 др. закон и 47/2018), члана 20. став 1. Закона о јавним службама („Службени гласник РС“, број 42/91, 71/94, 79/05- др. закон, 81/05- испр. др. закона, 83/05 испр. др. закона и 83/14- др. закон) и члана 42. став 1. тачка 10. Статута општине Сокобања („Службени лист општине Сокобања“, број 3/08, 7/13, 11/14, 24/14 и 15/18), Скупштина општине Сокобања, на седници одржаној дана 28.08.2018. године, донела је

Р Е Ш Е Њ Е

о именовању чланова Управног одбора
Туристичке организације Сокобања

I

Именују се чланови Управног одбора Туристичке организације Сокобања, на мадатни период од четири године:

1. Владица Минић из Сокобање, ул. Душанова бр. 7, председник
2. Драган Николић из Сокобање, ул. 23. Дивизије бр. 38, члан
3. Марија Станојевић из Сокобање, ул. Кнеза Лазара бр. 13, члан
4. Катарина Петровић из Сокобање, ул. Светог Саве бр. 98, члан
5. Снежана Марковић из Сокобање, представнику запослених;

II

Ово решење је коначно.

III

Решење објавити у „Службеном листу општине Сокобања“.

Образложење

Правни основ за доношење овог решења, садржан је у одредбама члана 32. став 1. тачка 9. Закона о локалној самоуправи („Службени гласник РС“, број 129/07, 83/14 – др. закон, 101/2016 – др. закон и 47/2018), члана 20. став 1. Закона о јавним службама („Службени гласник РС“, број 42/91, 71/94, 79/05- др. закон, 81/05- испр. др. закона, 83/05 испр. др. закона и 83/14- др. закон) и члана 42. став 1. тачка 10. Статута општине Сокобања („Службени лист општине Сокобања“, број 3/08, 7/13, 11/14, 24/14 и 15/18), којима је прописано да чланове управног одбора установе, именује и разрешава оснивач.

Чл. 20. Статута Туристичке организације Сокобања, предвиђено је да Управни одбор установе именује и разрешава оснивач, да Управни одбор има пет чланова, те да се у исти именују четири представника оснивача (од којих су три стручна лица из

области туризма, као и из привредних субјеката и других организација које обављају делатност из области туризма) и један представник запослених у установи, док је чланом 21. истог Статута предвиђено да мандат чланова управног одбора траје четири године, са правом поновног избора.

На основу свега напред наведеног, донето је решење као у диспозитиву.

Поука о правном средству: Против овог решења може се покренути управни спор пред Управним судом у Београду, у року од 30 дана од дана достављања решења.

I БРОЈ: 332-317/2018

У Сокобањи, 28.08.2018. године

СКУПШТИНА ОПШТИНЕ СОКОБАЊА

ПРЕДСЕДНИК,

Драгољуб Јевтић

199

На основу члана 32. став 1. тачка 9. Закона о локалној самоуправи („Службени гласник РС“, број 129/07, 83/14 др. закон, 101/2016 др. закон и 47/2018), члана 22. став 1. Закона о јавним службама („Службени гласник РС“, број 42/91, 71/94, 79/05- др. закон, 81/05- испр. др. закона, 83/05 испр. др. закона и 83/14- др. закон) и члана 42. став 1. тачка 10. Статута општине Сокобања („Службени лист општине Сокобања“, број 3/08, 7/13, 11/14, 24/14 и 15/18), Скупштина општине Сокобања, на седници одржаној дана 28.08.2018. године, донела је

Р Е Ш Е Њ Е
о именовању чланова Надзорног одбора
Туристичке организације Сокобања

I

Именују се чланови Надзорног одбора Туристичке организације Сокобања, на мандатни период од четири године:

1. Слободан Цветковић из Сокобање, ул. Николе Пашића 44, председнику;
2. Оливера Марковић из Сокобање, ул. Трг Ослобођења бр. 3, члан;
3. Иван Симић из Сокобање, представнику запослених;

II

Ово решење је коначно.

III

Решење објавити у „Службеном листу општине Сокобања“.

Образложење

Правни основ за доношење овог решења, садржан је у одредбама члана 32. став 1. тачка 9. Закона о локалној самоуправи („Службени гласник РС“, број 129/07, 83/14 др. закон, 101/2016 др. закон и 47/2018), члана 22. став 1. Закона о јавним службама („Службени гласник РС“, број 42/91, 71/94, 79/05 др. закон, 81/05 испр. др. закона, 83/05 испр. др. закона и 83/14 др. закон) и члана 42. став 1. тачка 10. Статута општине Сокобања („Службени лист општине Сокобања“, број 3/08, 7/13, 11/14, 24/14 и 15/18), којима је прописано да чланове надзорног одбора установе, именује и разрешава оснивач.

Чланом 35. Статута Туристичке организације Сокобања, предвиђено је да Надзорни одбор именује и разрешава оснивач, као и да Надзорни одбор има три члана, од којих је један из реда запослених у установи, док је чланом 36. напред наведеног Статута, предвиђено да мандат чланова Надзорног одбора траје четири године, са правом поновног избора.

На основу свега напред наведеног, донето је решење као у диспозитиву.

Поука о правном средству: Против овог решења може се покренути управни спор пред Управним судом у Београду, у року од 30 дана од дана достављања решења.

I БРОЈ: 332-318/2018

У Сокобањи, 28.08.2018. године

СКУПШТИНА ОПШТИНЕ СОКОБАЊА

ПРЕДСЕДНИК,

Драгољуб Јевтић

200

И З В Е Ш Т А Ј О И З В Р Ш Е Њ У Б У Џ Е Т А ОПШТИНЕ СОКОБАЊА

за период од 01. 01. 2018. године до 30. 06.2018. година

Законом о буџетском систему („Службени гласник РС“ број 54/2009, 73/2010, 101/2010,101/2011, 93/12, 62/13, 63/13, 108/13, 142/14, 68/2015, 103/15, 99/2016 и 113/2017), чланом 76. Закона дефинисана је обавеза надлежног органа локалне власти за финансије да прати извршење буџета општине и доставља шестомесечни и деветомесечни извештај о извршењу буџета.

Одлука о првом ребалансу буџета општине Сокобања за 2018. годину

усвојена је на седници Скупштине општине Сокобања 29.05.2018.године којом је утврђен обим буџета у износу од **944.487.691,00** динара.

О Б Р А З Л О Ж Е Њ Е П Р И Х О Д А И П Р И М А Њ А

Приходи и примања буџета у извештајном периоду остварени су у укупном износу од **183.117.976,28** динара, што представља 19,38% у односу на планиране приходе буџета и то по следећим изворима финансирања:

-Остварени приходи и примања из средстава буџета општине– извор финансирања 01 у укупном износу од **177.258.570,31** динара,
-Остварени приходи и примања из средстава буџета Републике – извор финансирања 07 у укупном износу од **3.218.640,90**динара,

-Остварени приходи и примања из средстава донација – извор финансирања 06 у укупном износу од **2.640.765,07**динара.

Највећи приходи су од Трансфера из Републике,уступљених прихода-пореза на зараде и локалних изворних прихода-пореза на имовину и комуналне таксе за коришћење простора на јавним површинама. Очекује се већи прилив средстава од боравишне таксе, приходи од аква парка и пореза на имовину-трећи и четврти квартал.

Упоредном анализом са оствареним приходима са претходном годином за наведени извештајни период остварени су већи приходи у овој години код пореза на имовину физичких и правних лица за 1.752.774,00 динара, боравишне таксе за 910.578,00динара , накнаде за коришћење градског грађевинског земљишта за 416.522,00 динара, комуналне таксе за коришћење простора на јавним површинама за

2.445.896,00 динара, комуналне таксе за истицање фирме на пословном простору за 603.140,00 динара.

ОСТВАРЕЊЕ ПРИХОДА И ПРИМАЊА ЗА ПЕРИОД ОД 01. 01. 2018. ГОДИНЕ ДО 30. 06. 2018. ГОДИНЕ

Ekonomska klasifikacija	Naziv konta	Planirana sredstva iz budžeta opštine-izvor finansiranja 01	Ostvarenje za period 01.01.2018-30. 06. 2018. godine	Procenat izvršenja	Planirana sredstva iz budžeta Republike-izvor finansiranja 07	Ostvarenje za period 01.01.2018.-30. 06. 2018. godine	Procenat izvršenja	Planirana sredstva iz donacija-izvor finansiranja 06	Ostvarenje za period 01.01.2018.-30. 06. 2018. godine	Procenat izvršenja
711	**POREZ NA DOHODAK, DOBIT I KAPITALNE DOBITKE**									
711110	POREZ NA ZARADE	195.000.000,00	47.194.431,36	24,20	0,00	0,00	0,00	0,00	0,00	0,00
711120	POREZ NA PRIHODE OD SAMOSTALNIH DELATNOSTI	22.450.000,00	5.407.037,14	24,08	0,00	0,00	0,00	0,00	0,00	0,00
711140	POREZ NA PRIHODE OD IMOVINE	700.000,00	94.222,00	13,46	0,00	0,00	0,00	0,00	0,00	0,00
711190	POREZ NA DRUGE PRIHODE	14.500.000,00	3.400.355,74	23,45	0,00	0,00	0,00	0,00	0,00	0,00
	UKUPNO 711	**232.650.000,00**	**56.096.046,24**	**24,11**	**0,00**	**0,00**	**0,00**	**0,00**	**0,00**	**0,00**
713	**POREZ NA IMOVINU**									
713120	POREZ NA IMOVINU	107.500.000,00	27.138.354,52	25,24	0,00	0,00	0,00	0,00	0,00	0,00

713310	POREZ NA NASLEĐE I POKLONE	4.500.000,00	586.180,62	13,02	0,00	0,00	0,00	0,00	0,00	0,00
713420	POREZ NA KAPITALNE TRANSAKCIJE	36.250.000,00	4.428.279,15	12,21	0,00	0,00	0,00	0,00	0,00	0,00
	UKUPNO 713	**148.250.000,00**	**32.152.814,29**	**21,69**	**0,00**	**0,00**	**0,00**	**0,00**	**0,00**	**0,00**
714	**POREZ NA DOBRA I USLUGE**									
714510	POREZ NA MOTORNA VOZILA-KOMUNALNA TAKSA I NAKNADA ZA DRŽANJE MOTORNIH, DRUMSKIH I PRIKLJUČNIH VOZILA	10.500.000,00	3.277.364,18	31,21	0,00	0,00	0,00	0,00	0,00	0,00
714540	NAKNADA ZA KORIŠĆENJE DOBARA OD OPŠTEG INTERESA	550.000,00	13.059,00	2,37						
714550	BORAVIŠNA TAKSA I KONCESIONE NAKNADE	28.000.000,00	3.564.256,00	12,73	0,00	0,00	0,00	0,00	0,00	0,00
714560	OPŠTINSKE I GRADSKE NAKNADE	10.700.000,00	3.094.799,88	28,92	0,00	0,00	0,00	0,00	0,00	0,00
	UKUPNO 714	**49.750.000,00**	**9.949.479,06**	**19,99**	**0,00**	**0,00**	**0,00**	**0,00**	**0,00**	**0,00**
716	**DRUGI POREZI**									
716110	KOMUNALNA TAKSA NA FIRMU	21.000.000,00	4.037.036,80	19,22	0,00	0,00	0,00	0,00	0,00	0,00
	UKUPNO 716	**21.000.000,00**	**4.037.036,80**	**19,22**	**0,00**	**0,00**	**0,00**	**0,00**	**0,00**	**0,00**
732	**DONACIJE OD MEĐUNARODNIH ORGANIZACIJA**									
732100	TEKUĆE DONACIJE OD MEĐUNARODNIH ORGANIZACIJA	0,00	0,00	0,00	0,00	0,00	0,00	9.940.905,00	0,00	0,00
732200	KAPITALNE							30.018.000,00	2.640.765,07	8,80

	DONACIJE OD MEĐUNARODNIH ORGANIZACIJA									
	UKUPNO 732	**0,00**	**0,00**	**0,00**	**0,00**	**0,00**	**0,00**	**39.958.905,00**	**2.640.765,07**	**6,61**
733	**TRANSFERI OD DRUGIH NIVOA VLASTI**									
733100	TEKUĆI TRANSFERI OD DRUGIH NIVOA VLASTI U KORIST NIVOA OPSTINA	157.643.184,00	52.547.728,00	33,33	11.320.000,00	3.218.640,90	28,43	0,00	0,00	0,00
733200	KAPITALNI TRANSFERI OD DRUGIH NIVOA VLASTI U KORIST NIVOA OPSTINA				32.008.592,00	0,00	0,00			
	UKUPNO 733	**157.643.184,00**	**52.547.728,00**	**33,33**	**43.328.592,00**	**3.218.640,90**	**7,43**	**0,00**	**0,00**	**0,00**
741	**PRIHODI OD IMOVINE**									
741150	KAMATE NA SREDSTVA KONSOLIDOVANOG RAČUNA TREZORA GRADA	4.500.000,00	941.526,70	20,92	0,00	0,00	0,00	0,00	0,00	0,00
741520	NAKNADE ZA KORIŠĆENJE ŠUMSKOG I POLJOPRIVREDNOG ZEMLJIŠTA	3.350.000,00	158.398,60	4,73	0,00	0,00	0,00	0,00	0,00	0,00
741530	NAKNADA ZA KORIŠĆENJE PROSTORA I GRAĐEVINSKOG ZEMLJIŠTA-KOMUNALNA TAKSA ZA KORIŠĆENJE PROSTORA NA JAVNIM POVRŠINAMA	46.500.000,00	9.959.975,01	21,41	0,00	0,00	0,00	0,00	0,00	0,00

741540	NAKNADA ZA KORIŠĆENJE REČNIH OBALA I BANJA – NAKNADA ZA KORIŠĆENJE PRIRODNOG LEKOVITOG FAKTORA	3.500.000,00	0,00	0,00	0,00	0,00	0,00	0,00	0,00	0,00
	UKUPNO 741	**57.850.000,00**	**11.059.900,31**	**19,11**	**0,00**	**0,00**	**0,00**	**0,00**	**0,00**	**0,00**
742	**PRIHODI OD PRODAJA DOBARA I USLUGA**									
742150	PRIHODI OD DAVANJA U ZAKUP U KORIST NIVOA OPSTINA	27.306.652,00	5.788.253,60	21,20	0,00	0,00	0,00	0,00	0,00	0,00
742250	TAKSE U KORIST NIVOA OPŠTINA – NAKNADA ZA UREĐENJE GRAĐEVINSKOG ZEMLJIŠTA	21.666.455,00	2.175.679,93	10,04	0,00	0,00	0,00	0,00	0,00	0,00
	UKUPNO 742	**48.973.107,00**	**7.963.933,53**	**16,26**	**0,00**	**0,00**	**0,00**	**0,00**	**0,00**	**0,00**
743	**NOVČANE KAZNE I ODUZETA IMOVINSKA KORIST**									
743320	PRIHODI OD NOVČANIH KAZNI ZA SAOBRAĆAJNE PREKRŠAJE	2.600.000,00	1.072.725,90	41,26	0,00	0,00	0,00	0,00	0,00	0,00
743920	OSTALE NOVČANE KAZNE,PENALI I PRIHODI OD ODUZETE IMOVINE	0,00	8.295,63	0,00						
	UKUPNO 743	**2.600.000,00**	**1.081.021,53**	**41,58**	**0,00**	**0,00**	**0,00**	**0,00**	**0,00**	**0,00**
744	**DOBROVOLJNI TRANSFERI OD FIZICKIH I PRAVNIH LICA**									
744150	TEKUCI	0,00	0,00	**0,00**						

	DOVROVOLJNI TRANSFERI OD FIZICKIH I PRAVNIH LICA									
	UKUPNO 744	**0,00**	**0,00**	**0,00**						
745	**MEŠOVITI I NEODREĐENI PRIHODI**									
745151	OSTALI PRIHODI U KORIST OPSTINA	55.500.000,00	1.825.748,09	3,29	0,00	0,00	0,00	0,00	0,00	0,00
	UKUPNO 745	**55.500.000,00**	**1.825.748,09**	**3,29**	**0,00**	**0,00**	**0,00**	**0,00**	**0,00**	**0,00**
772	**MEMORANDUMSKE STAVKE ZA REFUNDACIJU RASHODA IZ PRETHODNE GODINE**									
771110	MEMORANDUMSKE STAVKE ZA REFUNDACIJU RASHODA	0,00	381.053,10	0,00						
	UKUPNO 771		**381.053,10**	0,00						
772110	MEMORANDUMSKE STAVKE ZA REFUNDACIJU RASHODA IZ PRETHODNE GODINE	0,00	163.809,36	0,00	0,00	0,00	0,00	0,00	0,00	0,00
	UKUPNO 772	**0,00**	**163.809,36**	**0,00**	**0,00**	**0,00**	**0,00**	**0,00**	**0,00**	**0,00**
800000	**PRIMANJA OD PRODAJE NEFINANSIJSKE IMOVINE**									
800000	**PRIMANJA OD PRODAJE NEFINANSIJSKE IMOVINE**	2.300.000,00	0,00	0,00	0,00	0,00	0,00	0,00	0,00	0,00
	UKUPNO 800000	**2.300.000,00**	**0,00**	**0,00**	**0,00**	**0,00**	**0,00**	**0,00**	**0,00**	**0,00**
	UKUPNI JAVNI PRIHODI I PRIMANJA	**776.516.291,00**	**177.258.570,31**	**22,83**	**43.328.592,00**	**3.218.640,90**	**7,43**	**39.958.905,00**	**2.640.765,07**	**6,61**

О Б Р А З Л О Ж Е Њ Е Р А С Х О Д А И И З Д А Т А К А

Расходи и издаци буџета у периоду од 01.01.2018. године до 30.06.2018. године извршени су у укупном износу **245.676.646,34** динара, што представља 26,08 % у односу на план дефинисан првим ребалансом буџета општине Сокобања за 2018. годину и то по следећим изворима финансирања.

-Извршени расходи и издаци из средстава буџета општине– извор финансирања 01 у укупном износу од 209.254.781,81 динара,
-Извршени расходи и издаци из средстава буџета Републике – извор финансирања 07 у укупном износу од 1.948.615,21 динара ,

-Извршени расходи и издаци из средстава донација – извор финансирања 06 у укупном износу од 375.954,87 динара,
-Извршени расходи и издаци из средстава нераспоређеног вишка прихода из ранијих година – извор финансирања 13 у укупном износу од 30.265.096,89 динара,
- Извршени расходи и издаци из неутрошених средстава донације из ранијих година – извор финансирања 15 у укупном износу од 3.832.197,56 динара.

Од укупно извршених расхода и издатака могу се истаћи следећи:

- Средства за рад Скупштине општине Сокобања (раздео 1 – Скупштина општине) извршена су у износу од 2.449.883,70 динара, односно 42,38 % у односу на планиране расходе и односе се на

трошкове редовног пословања, прославу дана општине, редовно финансирање политичких странака;

- Средства за рад Председника општине (раздео 2- Председник општине) извршена су у износу од 4.337.868,89 динара што представља 59,60 % у односу на планиране расходе и односе се на трошкове редовног пословања;

- Средства за рад Општинског већа (раздео 3- Општинско веће) извршена су у износу од 370.923,19 динара што представља 39,04 % у односу на планиране расходе и односе се на накнаде члановима Општинског Већа;

- Средства за рад органа Општинског јавног правобранилаштва (раздео 4 – Општинско јавно правобранилаштво) утрошена су у

износу од 2.453.795,18 динара, односно 33,33 % у односу на план и односе се на трошкове редовног пословања Општинског јавног правобранилаштва;

- Средства за финансирање редовног рада Општинске управе (Раздео 5-Општинска управа, функ.130) реализована су у укупном износу од 48.225.402,18 динара, што представља 44,39 % укупно планираних средстава и односе се на зараде запослених, социјална давања запослених, накнада трошкова за запослене, сталне трошкове, трошкове путовања, стручна усавршавања запослених, одржавање софтвера, услуге штампе, услуге ревизије, накнаде члановима комисија, објављивање тендера, акт о процени ризика, услуге одржавања хигијене, физичко-техничко обезбеђење, текуће поправке и одржавање зграде и објеката,текуће поправке и одржавање опреме, канцеларијски материјал, материјал за саобраћај, стручна литература

за запослене,средства за хигијену, машине и опрема, лиценце, набавка софтвера за кадровску евиденцију;

- Средства за финансирање рада месних заједница- реализована су у укупном износу од 3.304.743,42 динара, што представља 15,47 % укупно планираних средстава;
- Средства за образовање утрошена су за финансирање материјалних трошкова у основном и средњем образовању, као и за финансирање текућег и инвестиционог одржавања, ужина за ученике у основном образовању. Средства су реализована у укупном износу од 18.522.350,56 динара, што представља 36,43 % укупно планираних средстава;
- Средства за културу утрошена су у износу од 7.010.575,46 динара што представља 43,03 % од укупно планираних средстава за дотације удружењима грађана из области културе и средства за финансирање

редовног рада Народне библиотеке„Стеван Сремац”;

- Средства за развој спорта и омладине реализована су у износу од 5.034.746,66 динара или 38,73% у односу на планирана средства. Средства су утрошена за финансирање спортских клубова путем конкурса;

- Средства за Спортско-рекреативни центар „Подина” Сокобања реализована су у износу од 8.960.139,41 динара или 20,76% у односу на планирана средства и коришћена су за финансирање редовних активности, функционисање аква парка и одржавање спортских терена;

- Средства за предшколско образовање реализована су у износу од 20.007.222,98 динара или 40,12 % у односу на планирана средства и коришћена су за финансирање редовног рада у Предшколској установи „Буцко“ у Сокобањи;

- Средства за социјалну заштиту реализована су у износу од 3.936.959,44 динара или 44,41 % у односу на планирана средства из буџета и употребљена су за финансирање редовног рада Центра за социјални рад и једнократне новчане помоћи социјално угроженом становништву,исхрана и смештај ученика, средства у износу од 259.444,00 динара или 32,43% употребљена су за изградњу куће избеглим и расељеним лицима и средства у износу од 275.000,00 динара или 25,46% употребљена су за финансирање подршке особама са инвалидитетом;
- Средства за друштвену бригу о деци реализована су у износу од 2.614.187,04 динара или 32,72% у односу на планирана средства из буџета и употребљена су за исплату новчане помоћи новорођеној деци ,награде ученицима и студентима и лични пратилац детета;
- Средства за текуће и капиталне трансфере за примарну здравствену

заштиту у износу од 7.251.452,16 или 58,67 % у односу на планирана средства и коришћена су за финансирање редовног рада Дома здравља , пројекат палијативне неге, пројекат доктор на селу;

- Средства за друштвене и хуманитарне организације реализована су у износу од 3.345.783,31 или 56,52 % у односу на планирана средства и коришћена су за финансирање редовних активности друштвених и хуманитарних организација и удружења грађана и Црвеног крста;
- Средства за информисање су утрошена у износу од 2.301.000,00 динара или 46,02% у односу на план;
- Средства за Организацију за туризам и културу за развој туризма и туристичких манифестација реализована су у износу од 11.117.757,57 динара, што представља 12,32% у односу на план;

- Средства за изградњу летње позорнице Врело реализована су у износу од 23.463.306,07 динара или 55,47% у односу на планирана

средства;

- Средства за подстицање развоја пољопривреде нису утрошена у извештајном периоду,

- Средства за заштиту и унапређење животне средине реализована су у износу од 841.000,00 динара или 6,99 % у односу на план и односе се на мерење алергеног полена, управљање отпадним водама и одржавање Рипаљке; замене азбестних цеви у улицама Вука Караџића, Алексе Маркишића, Немањина, 14.бригаде, Стевана Мокрањца ;постављање монтажних тоалета у парку Бањица и излетишту Борићи;

- Средства за локални развој и просторно планирање утрошена су у износу од 5.573.490,70 динара или 11,76% у односу на план и односе

се на израду ПГР Сокобања, израда ПГР Трубаревац и куповину земљишта;

- Средства за комуналну делатност утрошена су у износу од 18.458.064,32 динара или 22,55% у односу на план и односе се на одржавање хигијене, зеленила, уређење и одржавање излетишта, текуће одржавање јавне расвете, трошкови снабдевања јавном расветом, одржавање постојећег парковског мобилијара, фонтана и јавних чесми на јавним површинама, одржавање мермерног шеталишта, зоохигијена;

- Средства за локални економски развој утрошена су у износу од 4.000.000,00 динара или 32,26 % у односу на план и односи се на мере активне политике запошљавања;

- Средства за путну инфраструктуру утрошена су у износу од 30.613.161,75 динара или 17,58 у односу на план и односи се на

зимско и летње одржавање путева и улица, вертикална и хоризонтална сигнализација, инвестиционо одржавање општинских путева, пројектно-техничка документација, одржавање летње баште „Озрен”, превоз путника, инвестиционо одржавање тротоара у Немањиној и Хајдук Вељковој.

PLAN I IZVRŠENJE RASHODA
Za period: 01.01.2018 – 30.06.2018

01 OPSTINA SOKO BANJA

Funkcio–nalna klasifikacija	Broj pozicije	Analitika	Ekonom–ska klasifi–kacija	Opis rashoda	Plan	Struktura u %	Izvršeno iz izvora 01	Procenat izvršenja	Ostatak za izvršenje
Razdeo	1	SKUPSTINA OPSTINE							
Glava	1.01	SKUPSTINA OPSTINE							
Funkc.kl.	111	Izvršni i zakonodavni organi							
111	1 /		0	411000 PLATE, DODA	2.075.000,00	0,27	1.002.596,12	48,32	1.072.403,88
111	2 /		0	412000 SOCIJALNI D	383.500,00	0,05	179.464,73	46,80	204.035,27
111	2 /		1	415000 NAKNADE TF	64.000,00	0,01	43.838,80	68,50	20.161,20
111	3 /		0	417000 POSLANICKI	1.560.000,00	0,20	680.140,07	43,60	879.859,93
111	4 /		0	421000 STALNI TROš	80.000,00	0,01	9.995,63	12,49	70.004,37
111	5 /		0	422000 TROŠKOVI PU	20.000,00	0,00	0,00	0,00	20.000,00
111	6 /		0	423000 USLUGE PO	850.000,00	0,11	209.791,00	24,68	640.209,00
111	7 /		0	426000 MATERIJAL	10.000,00	0,00	0,00	0,00	10.000,00
111	8 /		0	465000 OSTALE DOT	263.000,00	0,03	127.641,01	48,53	135.358,99
111	9 /		0	481000 DOTACIJE NE	474.232,00	0,06	196.416,34	41,42	277.815,66
Ukupno za funkc.kl.				111 Izvršni i zakonodavni or	5.779.732,00	0,75	2.449.883,70	42,39	3.329.848,30
Ukupno za glavu		1.01	SKUPSTINA OPSTINE		5.779.732,00	0,75	2.449.883,70	42,39	3.329.848,30
Ukupno za razdeo		1	SKUPSTINA OPSTINE		5.779.732,00	0,75	2.449.883,70	42,39	3.329.848,30
Razdeo	2	PREDSEDNIK OPSTINE							
Glava	2.01	PREDSEDNIK OPSTINE							
Funkc.kl.	111	Izvršni i zakonodavni organi							
111	10		411000	PLATE, DODACI I NAKNADE ZAPOSLENI	2.587.536,00	0,33	1.290.187,53	49,86	1.297.348,47
111	11		412000	SOCIJALNI DOPRINOSI NA TERET POSL	463.176,00	0,06	230.943,55	49,86	232.232,45
111	11		415000	NAKNADE TROŠKOVA ZA ZAPOSLENE	62.000,00	0,01	40.838,00	65,87	21.162,00
111	11		416000	NAGRADE ZAPOSLENIMA I OSTALI POS	116.000,00	0,01	115.801,90	99,83	198,10
111	12		421000	STALNI TROŠKOVI	20.000,00	0,00	0,00	0,00	20.000,00
111	13		422000	TROŠKOVI PUTOVANJA	30.000,00	0,00	15.468,66	51,56	14.531,34

111	14	423000	USLUGE PO UGOVORU	950.000,00	0,12	836.119,71	88,01	113.880,29
111	15	426000	MATERIJAL	5.000,00	0,00	0,00	0,00	5.000,00
111	16	465000	OSTALE DOTACIJE I TRANSFERI	344.520,00	0,04	164.055,54	47,62	180.464,46
Ukupno za funkc.kl.	111	Izvršni i zakonodavni organi		4.578.232,00	0,59	2.693.414,89	58,83	1.884.817,11
Ukupno za glavu	2.01	PREDSEDNIK OPSTINE		4.578.232,00	0,59	2.693.414,89	58,83	1.884.817,11
Ukupno za razdeo	2	PREDSEDNIK OPSTINE		4.578.232,00	0,59	2.693.414,89	58,83	1.884.817,11
Razdeo	3	OPSTINSKO VECE						
Glava	3.01	OPSTINSKO VECE						
Funkc.kl.	111	Izvršni i zakonodavni organi						
111	18	417000	POSLANICKI DODATAK	950.000,00	0,12	370.923,19	39,04	579.076,81
Ukupno za funkc.kl.	111	Izvršni i zakonodavni organi		950.000,00	0,12	370.923,19	39,04	579.076,81
Ukupno za glavu	3.01	OPSTINSKO VECE		950.000,00	0,12	370.923,19	39,04	579.076,81
Ukupno za razdeo	3	OPSTINSKO VECE		950.000,00	0,12	370.923,19	39,04	579.076,81
Razdeo	4	OPSTINSKO JAVNO PRAVOBRANILASTVO						
Glava	4.01	OPSTINSKO JAVNO PRAVOBRANILASTVO						
Funkc.kl.	330	Sudovi						
330	19	411000	PLATE, DODACI I NAKNADE ZAPOSLENI	995.780,00	0,13	478.092,59	48,01	517.687,41
330	20	412000	SOCIJALNI DOPRINOSI NA TERET POSL	178.280,00	0,02	85.578,56	48,00	92.701,44
330	20	415000	NAKNADE TROšKOVA ZA ZAPOSLENE	21.000,00	0,00	12.752,80	60,73	8.247,20
330	21	422000	TROšKOVI PUTOVANJA	5.000,00	0,00	0,00	0,00	5.000,00
330	22	423000	USLUGE PO UGOVORU	25.000,00	0,00	0,00	0,00	25.000,00
330	23	426000	MATERIJAL	15.000,00	0,00	0,00	0,00	15.000,00
330	24	465000	OSTALE DOTACIJE I TRANSFERI	121.116,00	0,02	60.658,40	50,08	60.457,60
330	25	482000	POREZI, OBAVEZNE TAKSE, KAZNE I PI	0,00	0,00	0,00	0,00	0,00
330	26	483111	Novcane kazne i penali po rešenju sudo	6.000.000,00	0,78	1.816.712,83	30,28	4.183.287,17
Ukupno za funkc.kl.	330	Sudovi		7.361.176,00	0,95	2.453.795,18	33,33	4.907.380,82
Ukupno za glavu	4.01	OPSTINSKO JAVNO PRAVOBRANILASTVO		7.361.176,00	0,95	2.453.795,18	33,33	4.907.380,82
Ukupno za razdeo	4	OPSTINSKO JAVNO PRAVOBRANILASTVO		7.361.176,00	0,95	2.453.795,18	33,33	4.907.380,82
Razdeo	5	OPSTINSKA UPRAVA						
Glava	5.01	OPSTINSKA UPRAVA						
Funkc.kl.	010	Bolest i invalidnost						
010	80	423000	USLUGE PO UGOVORU	1.620.000,00	0,21	275.000,00	16,98	1.345.000,00
Ukupno za funkc.kl.	010	Bolest i invalidnost		1.620.000,00	0,21	275.000,00	16,98	1.345.000,00
Funkc.kl.	040	Porodica i deca						

040	78	423000	USLUGE PO UGOVORU	1.090.000,00	0,14	420.648,00	38,59	669.352,00
040	79	472000	NAKNADE ZA SOCIJALNU ZAŠTITU IZ B	6.900.000,00	0,89	2.193.539,04	31,79	4.706.460,96
Ukupno za funkc.kl.	040	Porodica i deca		7.990.000,00	1,03	2.614.187,04	32,72	5.375.812,96
Funkc.kl. 070	Socijalna pomoc ugroženom stanovništvu, neklasifikovana na drugom mestu							
070	73	463000	TRANSFERI OSTALIM NIVOIMA VLASTI	920.000,00	0,12	327.075,64	35,55	592.924,36
070	74	472000	NAKNADE ZA SOCIJALNU ZAŠTITU IZ B	6.725.000,00	0,87	3.151.488,60	46,86	3.573.511,40
070	75	511000	ZGRADE I GRAĐEVINSKI OBJEKTI	800.000,00	0,10	259.444,00	32,43	540.556,00
Ukupno za funkc.kl.	070	Socijalna pomoc ugroženom stanovništvu, nekla		8.445.000,00	1,09	3.738.008,24	44,26	4.706.991,76
Funkc.kl. 090	Socijalna zaštita neklasifikovana na drugom mestu							
090	76	481000	DOTACIJE NEVLADINIM ORGANIZACIJAM	4.500.000,00	0,58	2.831.849,38	62,93	1.668.150,62
090	77	481000	DOTACIJE NEVLADINIM ORGANIZACIJAM	1.420.000,00	0,18	513.933,93	36,19	906.066,07
Ukupno za funkc.kl.	090	Socijalna zaštita neklasifikovana na drugom me		5.920.000,00	0,77	3.345.783,31	56,52	2.574.216,69
Funkc.kl. 130	Opšte usluge							
130	46	411000	PLATE, DODACI I NAKNADE ZAPOSLENI	100,00	0,00	0,00	0,00	100,00
130	46	412000	SOCIJALNI DOPRINOSI NA TERET POSL	100,00	0,00	0,00	0,00	100,00
130	88	411000	PLATE, DODACI I NAKNADE ZAPOSLENI	36.924.547,00	4,77	18.572.212,84	50,30	18.352.334,16
130	89	412000	SOCIJALNI DOPRINOSI NA TERET POSL	6.574.423,00	0,85	3.218.339,08	48,95	3.356.083,92
130	90	413000	NAKNADE U NATURI	40.000,00	0,01	10.079,55	25,20	29.920,45
130	91	414000	SOCIJALNA DAVANJA ZAPOSLENIMA	1.000.000,00	0,13	352.245,88	35,22	647.754,12
130	92	415000	NAKNADE TROŠKOVA ZA ZAPOSLENE	1.450.000,00	0,19	930.191,90	64,15	519.808,10
130	93	416000	NAGRADE ZAPOSLENIMA I OSTALI POS	700.000,00	0,09	450.935,00	64,42	249.065,00
130	94	421000	STALNI TROŠKOVI	18.500.000,00	2,39	7.793.462,73	42,13	10.706.537,27
130	95	422000	TROŠKOVI PUTOVANJA	200.000,00	0,03	147.442,24	73,72	52.557,76
130	96	423000	USLUGE PO UGOVORU	8.580.000,00	1,11	5.430.484,90	63,29	3.149.515,10
130	97	424000	SPECIJALIZOVANE USLUGE	3.400.000,00	0,44	812.572,85	23,90	2.587.427,15
130	98	425000	TEKUCE POPRAVKE I ODRŽAVANJE	1.700.000,00	0,22	837.695,92	49,28	862.304,08
130	99	426000	MATERIJAL	4.350.000,00	0,56	1.258.489,36	28,93	3.091.510,64
130	100	465000	OSTALE DOTACIJE I TRANSFERI	3.538.752,00	0,46	1.842.183,86	52,06	1.696.568,14
130	101	482000	POREZI, OBAVEZNE TAKSE, KAZNE I PE	600.000,00	0,08	92.174,00	15,36	507.826,00
130	101	485000	NAKNADA ŠTETE ZA POVREDE ILI ŠTET	70.000,00	0,01	64.766,16	92,52	5.233,84
130	102	511000	ZGRADE I GRAĐEVINSKI OBJEKTI	7.586.000,00	0,98	640.313,42	8,44	6.945.686,58
130	103	512000	MAŠINE I OPREMA	8.616.000,00	1,11	1.169.790,00	13,58	7.446.210,00
130	104	515000	NEMATERIJALNA IMOVINA	800.000,00	0,10	620.207,00	77,53	179.793,00
130	104	621000	NABAVKA DOMACE FINANSIJSKE IMOVI	4.000.000,00	0,52	4.000.000,00	100,00	0,00
Ukupno za funkc.kl.	130	Opšte usluge		108.629.922,00	14,04	48.243.586,69	44,41	60.386.335,31
Funkc.kl. 160	Opšte javne usluge neklasifikovane na drugom mestu							
160	105	499000	SREDSTVA REZERVE	2.491.800,00	0,32	0,00	0,00	2.491.800,00
160	106	499000	SREDSTVA REZERVE	500.000,00	0,06	0,00	0,00	500.000,00
Ukupno za funkc.kl.	160	Opšte javne usluge neklasifikovane na drugom		2.991.800,00	0,39	0,00	0,00	2.991.800,00
Funkc.kl. 220	Civilna odbrana							
220	107	426000	MATERIJAL	1.078.374,00	0,14	6.789,20	0,63	1.071.584,80
Ukupno za funkc.kl.	220	Civilna odbrana		1.078.374,00	0,14	6.789,20	0,63	1.071.584,80
Funkc.kl. 411	Opšti ekonomski i komercijalni poslovi							
411	44	423000	USLUGE PO UGOVORU	500.000,00	0,06	0,00	0,00	500.000,00
411	45	513000	OSTALE NEKRETNINE I OPREMA	4.000.000,00	0,52	0,00	0,00	4.000.000,00
Ukupno za funkc.kl.	411	Opšti ekonomski i komercijalni poslovi		4.500.000,00	0,58	0,00	0,00	4.500.000,00

Funkc.kl. 412	Opšti poslovi po pitanju rada							
412	43	464000	DOTACIJE ORGANIZACIJAMA ZA OBAVE	4.000.000,00	0,52	4.000.000,00	100,00	0,00
Ukupno za funkc.kl.	412	Opšti poslovi po pitanju rada		4.000.000,00	0,52	4.000.000,00	100,00	0,00
Funkc.kl. 421	Poljoprivreda							
421	52	423000	USLUGE PO UGOVORU	2.500.000,00	0,32	0,00	0,00	2.500.000,00
421	53	424000	SPECIJALIZOVANE USLUGE	4.000.000,00	0,52	0,00	0,00	4.000.000,00
421	54	425000	TEKUCE POPRAVKE I ODRŽAVANJE	4.000.000,00	0,52	0,00	0,00	4.000.000,00
421	55	481000	DOTACIJE NEVLADINIM ORGANIZACIJAM	6.200.000,00	0,80	0,00	0,00	6.200.000,00
421	56	425000	TEKUCE POPRAVKE I ODRŽAVANJE	8.000.000,00	1,03	0,00	0,00	8.000.000,00
421	57	451000	SUBVENCIJE JAVNIM NEFINANSIJSKIM I	5.500.000,00	0,71	0,00	0,00	5.500.000,00
Ukupno za funkc.kl.	421	Poljoprivreda		30.200.000,00	3,90	0,00	0,00	30.200.000,00
Funkc.kl. 451	Drumski saobracaj							
451	65	423000	USLUGE PO UGOVORU	200.000,00	0,03	0,00	0,00	200.000,00
451	66	424000	SPECIJALIZOVANE USLUGE	740.000,00	0,10	78.000,00	10,54	662.000,00
451	67	425000	TEKUCE POPRAVKE I ODRŽAVANJE	41.000.000,00	5,30	15.134.256,93	36,91	25.865.743,07
451	68	511000	ZGRADE I GRAĐEVINSKI OBJEKTI	65.160.198,00	8,42	2.610.262,00	4,01	62.549.936,00
451	69	512000	MAŠINE I OPREMA	3.000.000,00	0,39	0,00	0,00	3.000.000,00
451	70	423000	USLUGE PO UGOVORU	17.000.000,00	2,20	7.440.655,20	43,77	9.559.344,80
Ukupno za funkc.kl.	451	Drumski saobracaj		127.100.198,00	16,43	25.263.174,13	19,88	101.837.023,87
Funkc.kl. 473	Turizam							
473	51	511000	ZGRADE I GRAĐEVINSKI OBJEKTI	17.800.000,00	2,30	0,00	0,00	17.800.000,00
Ukupno za funkc.kl.	473	Turizam		17.800.000,00	2,30	0,00	0,00	17.800.000,00
Funkc.kl. 510	Upravljanje otpadom							
510	62	511000	ZGRADE I GRAĐEVINSKI OBJEKTI	500.000,00	0,06	0,00	0,00	500.000,00
Ukupno za funkc.kl.	510	Upravljanje otpadom		500.000,00	0,06	0,00	0,00	500.000,00
Funkc.kl. 520	Upravljanje otpadnim vodama							
520	60	425000	TEKUCE POPRAVKE I ODRŽAVANJE	2.700.000,00	0,35	441.000,00	16,33	2.259.000,00
520	61	511000	ZGRADE I GRAĐEVINSKI OBJEKTI	5.500.000,00	0,71	0,00	0,00	5.500.000,00
Ukupno za funkc.kl.	520	Upravljanje otpadnim vodama		8.200.000,00	1,06	441.000,00	5,38	7.759.000,00
Funkc.kl. 560	Zaštita životne sredine neklasifikovana na drugom mestu							
560	36	424000	SPECIJALIZOVANE USLUGE	21.344.000,00	2,76	6.825.039,77	31,98	14.518.960,23
560	37	425000	TEKUCE POPRAVKE I ODRŽAVANJE	1.000.000,00	0,13	0,00	0,00	1.000.000,00
560	38	511000	ZGRADE I GRAĐEVINSKI OBJEKTI	2.730.000,00	0,35	2.084.160,00	76,34	645.840,00
560	38	423000	USLUGE PO UGOVORU	1.487.000,00	0,19	0,00	0,00	1.487.000,00
560	38	421000	STALNI TROŠKOVI	100.000,00	0,01	0,00	0,00	100.000,00
560	38	511000	ZGRADE I GRAĐEVINSKI OBJEKTI	1.700.000,00	0,22	0,00	0,00	1.700.000,00
560	39	421000	STALNI TROŠKOVI	12.500.000,00	1,62	3.388.006,02	27,10	9.111.993,98
560	40	425000	TEKUCE POPRAVKE I ODRŽAVANJE	11.360.000,00	1,47	244.560,00	2,15	11.115.440,00
560	41	424000	SPECIJALIZOVANE USLUGE	3.325.000,00	0,43	1.030.140,59	30,98	2.294.859,41
560	58	423000	USLUGE PO UGOVORU	1.620.000,00	0,21	400.000,00	24,69	1.220.000,00
560	59	424000	SPECIJALIZOVANE USLUGE	1.706.000,00	0,22	0,00	0,00	1.706.000,00
560	63	424000	SPECIJALIZOVANE USLUGE	100.000,00	0,01	40.000,00	40,00	60.000,00
560	64	511000	ZGRADE I GRAĐEVINSKI OBJEKTI	9.350.000,00	1,21	5.688.211,21	60,84	3.661.788,79
560	108	511000	ZGRADE I GRAĐEVINSKI OBJEKTI	10.180.000,00	1,32	162.051,00	1,59	10.017.949,00
Ukupno za funkc.kl.	560	Zaštita životne sredine neklasifikovana na drugo		78.502.000,00	10,15	19.862.168,59	25,30	58.639.831,41
Funkc.kl. 620	Razvoj zajednice							

620	27	511000	ZGRADE I GRAĐEVINSKI OBJEKTI	11.305.000,00	1,46	3.228.000,00	28,55	8.077.000,00
620	28	424000	SPECIJALIZOVANE USLUGE	2.000.000,00	0,26	0,00	0,00	2.000.000,00
620	29	541000	ZEMLJIŠTE	30.000.000,00	3,88	2.345.490,70	7,82	27.654.509,30
620	30	423000	USLUGE PO UGOVORU	1.500.000,00	0,19	0,00	0,00	1.500.000,00
620	31	424000	SPECIJALIZOVANE USLUGE	2.000.000,00	0,26	0,00	0,00	2.000.000,00
Ukupno za funkc.kl.	620	Razvoj zajednice		46.805.000,00	6,05	5.573.490,70	11,91	41.231.509,30
Funkc.kl. 630	Vodosnabdevanje							
630	42	511000	ZGRADE I GRAĐEVINSKI OBJEKTI	10.908.000,00	1,41	2.348.664,70	21,53	8.559.335,30
630	42	424000	SPECIJALIZOVANE USLUGE	300.000,00	0,04	0,00	0,00	300.000,00
Ukupno za funkc.kl.	630	Vodosnabdevanje		11.208.000,00	1,45	2.348.664,70	20,96	8.859.335,30
Funkc.kl. 640	Ulicna rasveta							
640	32	421000	STALNI TROŠKOVI	6.600.000,00	0,85	2.537.493,24	38,45	4.062.506,76
640	33	424000	SPECIJALIZOVANE USLUGE	300.000,00	0,04	0,00	0,00	300.000,00
640	34	425000	TEKUCE POPRAVKE I ODRŽAVANJE	500.000,00	0,06	0,00	0,00	500.000,00
640	34	511000	ZGRADE I GRAĐEVINSKI OBJEKTI	7.180.000,00	0,93	0,00	0,00	7.180.000,00
640	35	513000	OSTALE NEKRETNINE I OPREMA	600.000,00	0,08	0,00	0,00	600.000,00
Ukupno za funkc.kl.	640	Ulicna rasveta		15.180.000,00	1,96	2.537.493,24	16,72	12.642.506,76
Funkc.kl. 720	Vanbolnicke usluge							
720	83	464000	DOTACIJE ORGANIZACIJAMA ZA OBAVE	1.200.000,00	0,16	515.007,49	42,92	684.992,51
Ukupno za funkc.kl.	720	Vanbolnicke usluge		1.200.000,00	0,16	515.007,49	42,92	684.992,51
Funkc.kl. 721	Opšte medicinske usluge							
721	81	464000	DOTACIJE ORGANIZACIJAMA ZA OBAVE	10.800.000,00	1,40	6.676.444,67	61,82	4.123.555,33
721	82	424000	SPECIJALIZOVANE USLUGE	360.000,00	0,05	60.000,00	16,67	300.000,00
Ukupno za funkc.kl.	721	Opšte medicinske usluge		11.160.000,00	1,44	6.736.444,67	60,36	4.423.555,33
Funkc.kl. 810	Usluge rekreacije i sporta							
810	86	481000	DOTACIJE NEVLADINIM ORGANIZACIJAM	12.500.000,00	1,62	5.034.746,66	40,28	7.465.253,34
810	87	424000	SPECIJALIZOVANE USLUGE	500.000,00	0,06	0,00	0,00	500.000,00
Ukupno za funkc.kl.	810	Usluge rekreacije i sporta		13.000.000,00	1,68	5.034.746,66	38,73	7.965.253,34
Funkc.kl. 820	Usluge kulture							
820	84	481000	DOTACIJE NEVLADINIM ORGANIZACIJAM	2.300.000,00	0,30	767.497,66	33,37	1.532.502,34
Ukupno za funkc.kl.	820	Usluge kulture		2.300.000,00	0,30	767.497,66	33,37	1.532.502,34
Funkc.kl. 830	Usluge emitovanja i štampanja							
830	85	423000	USLUGE PO UGOVORU	5.000.000,00	0,65	2.301.000,00	46,02	2.699.000,00
Ukupno za funkc.kl.	830	Usluge emitovanja i štampanja		5.000.000,00	0,65	2.301.000,00	46,02	2.699.000,00
Funkc.kl. 912	Osnovno obrazovanje							
912	71	463000	TRANSFERI OSTALIM NIVOIMA VLASTI	33.696.000,00	4,35	13.301.252,02	39,47	20.394.747,98
Ukupno za funkc.kl.	912	Osnovno obrazovanje		33.696.000,00	4,35	13.301.252,02	39,47	20.394.747,98
Funkc.kl. 920	Srednje obrazovanje							
920	72	463000	TRANSFERI OSTALIM NIVOIMA VLASTI	17.150.000,00	2,22	5.221.098,54	30,44	11.928.901,46
Ukupno za funkc.kl.	920	Srednje obrazovanje		17.150.000,00	2,22	5.221.098,54	30,44	11.928.901,46
Ukupno za glavu	5.01	OPSTINSKA UPRAVA		564.176.294,00	72,92	152.126.392,88	26,96	412.049.901,12
Glava 5.2	MESNE ZAJEDNICE							
Funkc.kl. 160	Opšte javne usluge neklasifikovane na drugom mestu							
160	109	421000	STALNI TROŠKOVI	1.243.943,00	0,16	456.198,42	36,67	787.744,58

160	110	422000	TROŠKOVI PUTOVANJA	5.000,00	0,00	0,00	0,00	5.000,00
160	111	423000	USLUGE PO UGOVORU	1.224.420,00	0,16	231.396,16	18,90	993.023,84
160	112	424000	SPECIJALIZOVANE USLUGE	237.000,00	0,03	6.000,00	2,53	231.000,00
160	113	425000	TEKUCE POPRAVKE I ODRŽAVANJE	15.859.606,00	2,05	2.147.121,82	13,54	13.712.484,18
160	114	426000	MATERIJAL	1.368.754,00	0,18	230.898,01	16,87	1.137.855,99
160	114	482000	POREZI, OBAVEZNE TAKSE, KAZNE I PI	2.000,00	0,00	0,00	0,00	2.000,00
160	115	511000	ZGRADE I GRAĐEVINSKI OBJEKTI	780.000,00	0,10	0,00	0,00	780.000,00
160	116	512000	MAŠINE I OPREMA	645.000,00	0,08	233.129,01	36,14	411.870,99
Ukupno za funkc.kl.	160	Opšte javne usluge neklasifikovane na drugom		21.365.723,00	2,76	3.304.743,42	15,47	18.060.979,58
Ukupno za glavu	5.2	MESNE ZAJEDNICE		21.365.723,00	2,76	3.304.743,42	15,47	18.060.979,58
Glava 5.3	TURISTICKA ORGANIZACIJA SOKOBANJE							
Funkc.kl. 473	Turizam							
473	117	411000	PLATE, DODACI I NAKNADE ZAPOSLENI	5.257.544,00	0,68	2.182.958,94	41,52	3.074.585,06
473	118	412000	SOCIJALNI DOPRINOSI NA TERET POSL	887.190,00	0,11	390.749,63	44,04	496.440,37
473	119	414000	SOCIJALNA DAVANJA ZAPOSLENIMA	200.000,00	0,03	82.148,18	41,07	117.851,82
473	119	415000	NAKNADE TROŠKOVA ZA ZAPOSLENE	230.000,00	0,03	159.106,00	69,18	70.894,00
473	119	416000	NAGRADE ZAPOSLENIMA I OSTALI POS	50.000,00	0,01	0,00	0,00	50.000,00
473	120	421000	STALNI TROŠKOVI	1.459.100,00	0,19	333.435,07	22,85	1.125.664,93
473	121	422000	TROŠKOVI PUTOVANJA	1.320.000,00	0,17	284.756,39	21,57	1.035.243,61
473	122	423000	USLUGE PO UGOVORU	4.185.000,00	0,54	1.643.908,31	39,28	2.541.091,69
473	123	424000	SPECIJALIZOVANE USLUGE	7.440.000,00	0,96	1.693.750,00	22,77	5.746.250,00
473	124	425000	TEKUCE POPRAVKE I ODRŽAVANJE	350.000,00	0,05	28.464,17	8,13	321.535,83
473	125	426000	MATERIJAL	1.610.000,00	0,21	487.623,15	30,29	1.122.376,85
473	126	444000	PRATECI TROŠKOVI ZADUŽIVANJA	30.000,00	0,00	0,00	0,00	30.000,00
473	127	465000	OSTALE DOTACIJE I TRANSFERI	600.000,00	0,08	247.423,69	41,24	352.576,31
473	128	482000	POREZI, OBAVEZNE TAKSE, KAZNE I PI	530.000,00	0,07	9.330,00	1,76	520.670,00
473	128	511000	ZGRADE I GRAĐEVINSKI OBJEKTI	1.100.000,00	0,14	1.076.313,00	97,85	23.687,00
473	129	512000	MAŠINE I OPREMA	780.000,00	0,10	44.100,00	5,65	735.900,00
473	130	515000	NEMATERIJALNA IMOVINA	50.000,00	0,01	31.165,00	62,33	18.835,00
473	130	511000	ZGRADE I GRAĐEVINSKI OBJEKTI	27.600.000,00	3,57	0,00	0,00	27.600.000,00
473	131	422000	TROŠKOVI PUTOVANJA	360.000,00	0,05	186.813,88	51,89	173.186,12
473	132	423000	USLUGE PO UGOVORU	6.880.000,00	0,89	1.582.872,16	23,01	5.297.127,84
473	133	424000	SPECIJALIZOVANE USLUGE	30.000,00	0,00	0,00	0,00	30.000,00
473	134	422000	TROŠKOVI PUTOVANJA	100.000,00	0,01	54.840,00	54,84	45.160,00
473	135	423000	USLUGE PO UGOVORU	1.200.000,00	0,16	598.000,00	49,83	602.000,00
473	136	424000	SPECIJALIZOVANE USLUGE	3.700.000,00	0,48	0,00	0,00	3.700.000,00
473	137	422000	TROŠKOVI PUTOVANJA	50.000,00	0,01	0,00	0,00	50.000,00
473	138	424000	SPECIJALIZOVANE USLUGE	100.000,00	0,01	0,00	0,00	100.000,00
473	139	426000	MATERIJAL	80.000,00	0,01	0,00	0,00	80.000,00
Ukupno za funkc.kl.	473	Turizam		66.178.834,00	8,55	11.117.757,57	16,80	55.061.076,43
Ukupno za glavu	5.3	TURISTICKA ORGANIZACIJA SOKOBANJE		66.178.834,00	8,55	11.117.757,57	16,80	55.061.076,43
Glava 5.4	NARODNA BIBLIOTEKA S.SREMAC							

Funkc.kl. 820		Usluge kulture						
820	140	411000	PLATE, DODACI I NAKNADE ZAPOSLENI	4.750.000,00	0,61	2.040.593,28	42,96	2.709.406,72
820	141	412000	SOCIJALNI DOPRINOSI NA TERET POSL	850.250,00	0,11	365.266,19	42,96	484.983,81
820	142	413000	NAKNADE U NATURI	30.000,00	0,00	9.660,00	32,20	20.340,00
820	143	414000	SOCIJALNA DAVANJA ZAPOSLENIMA	0,00	0,00	0,00	0,00	0,00
820	144	415000	NAKNADE TROŠKOVA ZA ZAPOSLENE	250.000,00	0,03	120.392,00	48,16	129.608,00
820	145	421000	STALNI TROŠKOVI	830.000,00	0,11	231.915,32	27,94	598.084,68
820	146	422000	TROŠKOVI PUTOVANJA	250.000,00	0,03	58.733,00	23,49	191.267,00
820	147	423000	USLUGE PO UGOVORU	1.243.000,00	0,16	406.899,45	32,74	836.100,55
820	148	424000	SPECIJALIZOVANE USLUGE	210.000,00	0,03	160.000,00	76,19	50.000,00
820	149	425000	TEKUCE POPRAVKE I ODRŽAVANJE	570.000,00	0,07	535.238,00	93,90	34.762,00
820	150	426000	MATERIJAL	560.000,00	0,07	108.221,03	19,33	451.778,97
820	151	465000	OSTALE DOTACIJE I TRANSFERI	501.050,00	0,06	244.705,83	48,84	256.344,17
820	152	482000	POREZI, OBAVEZNE TAKSE, KAZNE I PI	80.000,00	0,01	0,00	0,00	80.000,00
820	153	511000	ZGRADE I GRAĐEVINSKI OBJEKTI	2.000.000,00	0,26	1.370.132,20	68,51	629.867,80
820	154	512000	MAŠINE I OPREMA	525.000,00	0,07	291.660,00	55,55	233.340,00
820	155	515000	NEMATERIJALNA IMOVINA	400.000,00	0,05	180.911,50	45,23	219.088,50
820	156	423000	USLUGE PO UGOVORU	40.000,00	0,01	0,00	0,00	40.000,00
820	157	424000	SPECIJALIZOVANE USLUGE	20.000,00	0,00	18.750,00	93,75	1.250,00
820	158	422000	TROŠKOVI PUTOVANJA	80.000,00	0,01	0,00	0,00	80.000,00
820	159	424000	SPECIJALIZOVANE USLUGE	220.000,00	0,03	0,00	0,00	220.000,00
820	160	426000	MATERIJAL	80.000,00	0,01	0,00	0,00	80.000,00
820	161	424000	SPECIJALIZOVANE USLUGE	100.000,00	0,01	100.000,00	100,00	0,00
820	162	422000	TROŠKOVI PUTOVANJA	100.000,00	0,01	0,00	0,00	100.000,00
820	163	424000	SPECIJALIZOVANE USLUGE	300.000,00	0,04	0,00	0,00	300.000,00
Ukupno za funkc.kl. 820		Usluge kulture		13.989.300,00	1,81	6.243.077,80	44,63	7.746.222,20
Ukupno za glavu 5.4		NARODNA BIBLIOTEKA S.SREMAC		13.989.300,00	1,81	6.243.077,80	44,63	7.746.222,20
Glava 5.5		PREDSKOLSKA USTANOVA BUCKO						
Funkc.kl. 911		Predškolsko obrazovanje						
911	164	411000	PLATE, DODACI I NAKNADE ZAPOSLENI	22.200.000,00	2,87	10.627.976,94	47,87	11.572.023,06
911	165	412000	SOCIJALNI DOPRINOSI NA TERET POSL	4.000.000,00	0,52	1.902.407,88	47,56	2.097.592,12
911	166	413000	NAKNADE U NATURI	200.000,00	0,03	0,00	0,00	200.000,00
911	167	414000	SOCIJALNA DAVANJA ZAPOSLENIMA	550.000,00	0,07	111.101,21	20,20	438.898,79
911	168	415000	NAKNADE TROŠKOVA ZA ZAPOSLENE	1.300.000,00	0,17	732.750,00	56,37	567.250,00
911	169	416000	NAGRADE ZAPOSLENIMA I OSTALI POS	600.000,00	0,08	238.981,00	39,83	361.019,00
911	170	421000	STALNI TROŠKOVI	3.335.000,00	0,43	1.676.968,54	50,28	1.658.031,46
911	171	422000	TROŠKOVI PUTOVANJA	30.000,00	0,00	9.780,00	32,60	20.220,00
911	172	423000	USLUGE PO UGOVORU	1.165.000,00	0,15	137.499,21	11,80	1.027.500,79
911	173	424000	SPECIJALIZOVANE USLUGE	700.000,00	0,09	209.310,00	29,90	490.690,00
911	174	425000	TEKUCE POPRAVKE I ODRŽAVANJE	890.000,00	0,12	149.099,56	16,75	740.900,44
911	175	426000	MATERIJAL	4.710.000,00	0,61	1.135.022,51	24,10	3.574.977,49
911	176	465000	OSTALE DOTACIJE I TRANSFERI	2.620.000,00	0,34	903.541,92	34,49	1.716.458,08
911	177	482000	POREZI, OBAVEZNE TAKSE, KAZNE I PI	220.000,00	0,03	6.715,00	3,05	213.285,00
911	178	512000	MAŠINE I OPREMA	1.000.000,00	0,13	157.980,00	15,80	842.020,00

911	179	511000	ZGRADE I GRAĐEVINSKI OBJEKTI	3.600.000,00	0,47	1.535.520,00	42,65	2.064.480,00
Ukupno za funkc.kl.	911	Predškolsko obrazovanje		47.120.000,00	6,09	19.534.653,77	41,46	27.585.346,23
Ukupno za glavu	5.5	PREDSKOLSKA USTANOVA BUCKO		47.120.000,00	6,09	19.534.653,77	41,46	27.585.346,23
Glava 5.6	SPORTSKO–REKREATIVNI CENTAR PODINA							
Funkc.kl. 810	Usluge rekreacije i sporta							
810	180	411000	PLATE, DODACI I NAKNADE ZAPOSLENI	1.600.000,00	0,21	599.453,46	37,47	1.000.546,54
810	181	412000	SOCIJALNI DOPRINOSI NA TERET POSL	663.000,00	0,09	107.302,17	16,18	555.697,83
810	181	415000	NAKNADE TROŠKOVA ZA ZAPOSLENE	290.000,00	0,04	0,00	0,00	290.000,00
810	182	416000	NAGRADE ZAPOSLENIMA I OSTALI POS	80.000,00	0,01	0,00	0,00	80.000,00
810	183	421000	STALNI TROŠKOVI	4.990.000,00	0,64	121.157,71	2,43	4.868.842,29
810	184	422000	TROŠKOVI PUTOVANJA	380.000,00	0,05	34.752,00	9,15	345.248,00
810	185	423000	USLUGE PO UGOVORU	13.720.000,00	1,77	1.037.700,23	7,56	12.682.299,77
810	186	424000	SPECIJALIZOVANE USLUGE	1.520.000,00	0,20	445.377,00	29,30	1.074.623,00
810	187	425000	TEKUCE POPRAVKE I ODRŽAVANJE	2.250.000,00	0,29	1.299.416,28	57,75	950.583,72
810	188	426000	MATERIJAL	7.342.000,00	0,95	4.233.019,48	57,65	3.108.980,52
810	189	465000	OSTALE DOTACIJE I TRANSFERI	150.000,00	0,02	46.831,52	31,22	103.168,48
810	190	482000	POREZI, OBAVEZNE TAKSE, KAZNE I PE	4.100.000,00	0,53	6.715,00	0,16	4.093.285,00
810	190	511000	ZGRADE I GRAĐEVINSKI OBJEKTI	40.000,00	0,01	0,00	0,00	40.000,00
810	191	512000	MAŠINE I OPREMA	4.820.000,00	0,62	788.414,56	16,36	4.031.585,44
810	192	515000	NEMATERIJALNA IMOVINA	300.000,00	0,04	240.000,00	80,00	60.000,00
Ukupno za funkc.kl.	810	Usluge rekreacije i sporta		42.245.000,00	5,46	8.960.139,41	21,21	33.284.860,59
Ukupno za glavu	5.6	SPORTSKO–REKREATIVNI CENTAR PODINA		42.245.000,00	5,46	8.960.139,41	21,21	33.284.860,59
Ukupno za razdeo	5	OPSTINSKA UPRAVA		755.075.151,00	97,59	201.286.764,85	26,66	553.788.386,15
Ukupno za	01	OPSTINA SOKO BANJA		773.744.291,00	100,00	209.254.781,81	27,04	564.489.509,19

PLAN I IZVRŠENJE RASHODA
Za period: 01.01.2018 – 30.06.2018

01 OPSTINA SOKO BANJA

Funkcio–nalna klasifikacija	Broj pozicije	Analitika	Ekonom–ska klasifi–kacija	Opis rashoda		Plan	Struktura u %	Izvršeno iz izvora 06	Procenat izvršenja	Ostatak za izvršenje
Razdeo	5	OPSTINSKA UPRAVA								
Glava	5.01	OPSTINSKA UPRAVA								
Funkc.kl.	130	Opšte usluge								
130	46 /	0		422000	TROŠKOVI PUTOVANJA	0,00	0,00	0,00	0,00	0,00
130	46 /	1		411000	PLATE, DODACI I NAKNADE ZAPOSLENIH (ZARADE	0,00	0,00	0,00	0,00	0,00
130	46 /	2		412000	SOCIJALNI DOPRINOSI NA TERET POSLODAVCA	0,00	0,00	0,00	0,00	0,00
130	47 /	0		423000	USLUGE PO UGOVORU	0,00	0,00	0,00	0,00	0,00
130	48 /	0		465000	OSTALE DOTACIJE I TRANSFERI	0,00	0,00	0,00	0,00	0,00
130	48 /	1		472000	NAKNADE ZA SOCIJALNU ZAŠTITU IZ BUDŽETA	8.990.905,00	22,15	0,00	0,00	8.990.905,00
130	49 /	0		512000	MAŠINE I OPREMA	0,00	0,00	0,00	0,00	0,00
130	50 /	0		513000	OSTALE NEKRETNINE I OPREMA	0,00	0,00	0,00	0,00	0,00
Ukupno za funkc.kl.			130	Opšte usluge		8.990.905,00	22,15	0,00	0,00	8.990.905,00
Funkc.kl.	560	Zaštita životne sredine neklasifikovana na drugom mestu								
560	38 /	1		423000	USLUGE PO UGOVORU	1.228.000,00	3,02	375.954,87	30,62	852.045,13
560	38 /	2		421000	STALNI TROŠKOVI	79.000,00	0,19	0,00	0,00	79.000,00
560	38 /	3		422000	TROŠKOVI PUTOVANJA	38.000,00	0,09	0,00	0,00	38.000,00
560	38 /	4		424000	SPECIJALIZOVANE USLUGE	296.000,00	0,73	0,00	0,00	296.000,00
560	38 /	5		426000	MATERIJAL	77.000,00	0,19	0,00	0,00	77.000,00
560	38 /	6		511000	ZGRADE I GRAĐEVINSKI OBJEKTI	28.300.000,00	69,71	0,00	0,00	28.300.000,00
Ukupno za funkc.kl.			560	Zaštita životne sredine neklasifikovana na drugom mestu		30.018.000,00	73,94	375.954,87	1,25	29.642.045,13
Funkc.kl.	640	Ulicna rasveta								
640	32 /	0		421000	STALNI TROŠKOVI	950.000,00	2,34	0,00	0,00	950.000,00
Ukupno za funkc.kl.			640	Ulicna rasveta		950.000,00	2,34	0,00	0,00	950.000,00
Funkc.kl.	810	Usluge rekreacije i sporta								
810	87 /	1		511000	ZGRADE I GRAĐEVINSKI OBJEKTI	640.000,00	1,58	0,00	0,00	640.000,00
Ukupno za funkc.kl.			810	Usluge rekreacije i sporta		640.000,00	1,58	0,00	0,00	640.000,00
Ukupno za glavu	5.01	OPSTINSKA UPRAVA				40.598.905,00	100,00	375.954,87	0,93	40.222.950,13
Ukupno za razdeo	5	OPSTINSKA UPRAVA				40.598.905,00	100,00	375.954,87	0,93	40.222.950,13
Ukupno za	01	OPSTINA SOKO BANJA				40.598.905,00	100,00	375.954,87	0,93	40.222.950,13

PLAN I IZVRŠENJE RASHODA
Za period: 01.01.2018 – 30.06.2018

01 OPSTINA SOKO BANJA

Funkcio–nalna klasifikacija	Broj pozicije	Analitika	Ekonom–ska klasifi–kacija	Opis rashoda	Plan	Struktura u %	Izvršeno iz izvora 07	Procenat izvršenja	Ostatak za izvršenje
Razdeo	2	PREDSEDNIK OPSTINE							
Glava	2.01	PREDSEDNIK OPSTINE							
Funkc.kl.	111	Izvršni i zakonodavni organi							
111	17 /		0	511000 ZGRADE I GRAĐEVINSKI OBJEKTI	1.706.592,00	3,94	651.046,00	38,15	1.055.546,00
Ukupno za funkc.kl.				111 Izvršni i zakonodavni organi	1.706.592,00	3,94	651.046,00	38,15	1.055.546,00
Ukupno za glavu		2.01	PREDSEDNIK OPSTINE		1.706.592,00	3,94	651.046,00	38,15	1.055.546,00
Ukupno za razdeo		2	PREDSEDNIK OPSTINE		1.706.592,00	3,94	651.046,00	38,15	1.055.546,00
Razdeo	5	OPSTINSKA UPRAVA							
Glava	5.01	OPSTINSKA UPRAVA							
Funkc.kl.	010	Bolest i invalidnost							
010	80		423000	USLUGE PO UGOVORU	2.700.000,00	6,23	825.000,00	30,56	1.875.000,00
Ukupno za funkc.kl.		010	Bolest i invalidnost		2.700.000,00	6,23	825.000,00	30,56	1.875.000,00
Funkc.kl.	412	Opšti poslovi po pitanju rada							
412	43		464000	DOTACIJE ORGANIZACIJAMA ZA OBAVEZNO SOCIJALNO OSIG	3.900.000,00	9,00	0,00	0,00	3.900.000,00
Ukupno za funkc.kl.		412	Opšti poslovi po pitanju rada		3.900.000,00	9,00	0,00	0,00	3.900.000,00
Funkc.kl.	560	Zaštita životne sredine neklasifikovana na drugom mestu							
560	64		511000	ZGRADE I GRAĐEVINSKI OBJEKTI	6.000.000,00	13,85	0,00	0,00	6.000.000,00
Ukupno za funkc.kl.		560	Zaštita životne sredine neklasifikovana na drugom mestu		6.000.000,00	13,85	0,00	0,00	6.000.000,00
Funkc.kl.	630	Vodosnabdevanje							
630	42		511000	ZGRADE I GRAĐEVINSKI OBJEKTI	1.302.000,00	3,00	0,00	0,00	1.302.000,00
Ukupno za funkc.kl.		630	Vodosnabdevanje		1.302.000,00	3,00	0,00	0,00	1.302.000,00
Ukupno za glavu		5.01	OPSTINSKA UPRAVA		13.902.000,00	32,09	825.000,00	5,93	13.077.000,00
Glava	5.3	TURISTICKA ORGANIZACIJA SOKOBANJE							
Funkc.kl.	473	Turizam							
473	122		423000	USLUGE PO UGOVORU	1.050.000,00	2,42	0,00	0,00	1.050.000,00
473	130		511000	ZGRADE I GRAĐEVINSKI OBJEKTI	23.000.000,00	53,08	0,00	0,00	23.000.000,00
Ukupno za funkc.kl.		473	Turizam		24.050.000,00	55,51	0,00	0,00	24.050.000,00

Ukupno za glavu		5.3	TURISTICKA ORGANIZACIJA SOKOBANJE	24.050.000,00	55,51			24.050.000,00
Glava 5.5		PREDSKOLSKA USTANOVA BUCKO						
Funkc.kl. 911		Predškolsko obrazovanje						
911	170	421000	STALNI TROŠKOVI	140.000,00	0,32	6.458,92	4,61	133.541,08
911	171	422000	TROŠKOVI PUTOVANJA	320.000,00	0,74	108.913,00	34,04	211.087,00
911	172	423000	USLUGE PO UGOVORU	710.000,00	1,64	70.125,00	9,88	639.875,00
911	174	425000	TEKUCE POPRAVKE I ODRžAVANJE	650.000,00	1,50	130.322,00	20,05	519.678,00
911	175	426000	MATERIJAL	930.000,00	2,15	156.750,29	16,85	773.249,71
Ukupno za funkc.kl.		911	Predškolsko obrazovanje	2.750.000,00	6,35	472.569,21	17,18	2.277.430,79
Ukupno za glavu		5.5	PREDSKOLSKA USTANOVA BUCKO	2.750.000,00	6,35	472.569,21	17,18	2.277.430,79
Glava 5.6		SPORTSKO–REKREATIVNI CENTAR PODINA						
Funkc.kl. 810		Usluge rekreacije i sporta						
810	185	423000	USLUGE PO UGOVORU	920.000,00	2,12	0,00	0,00	920.000,00
Ukupno za funkc.kl.		810	Usluge rekreacije i sporta	920.000,00	2,12	0,00	0,00	920.000,00
Ukupno za glavu		5.6	SPORTSKO–REKREATIVNI CENTAR PODINA	920.000,00	2,12			920.000,00
Ukupno za razdeo		5	OPSTINSKA UPRAVA	41.622.000,00	96,06	1.297.569,21	3,12	40.324.430,79
Ukupno za 01		OPSTINA SOKO BANJA		43.328.592,00	100,00	1.948.615,21	4,50	41.379.976,79

PLAN I IZVRŠENJE RASHODA
Za period: 01.01.2018 – 30.06.2018

01 OPSTINA SOKO BANJA

Funkcio–nalna klasifikacija	Broj pozicije	Analitika	Ekonom–ska klasifi–kacija	Opis rashoda	Plan	Struktura u %	Izvršeno iz izvora 13	Procenat izvršenja	Ostatak za izvršenje
Razdeo	2	PREDSEDNIK OPSTINE							
Glava	2.01	PREDSEDNIK OPSTINE							
Funkc.kl.	111	Izvršni i zakonodavni organi							
111	17	/	0	511000 ZGRADE I GI	993.408,00	1,34	993.408,00	100,00	0,00
Ukupno za funkc.kl.				111 Izvršni i zakonodavni or	993.408,00	1,34	993.408,00	100,00	0,00
Ukupno za glavu		2.01	PREDSEDNIK OPSTINE		993.408,00	1,34	993.408,00	100,00	
Ukupno za razdeo		2	PREDSEDNIK OPSTINE		993.408,00	1,34	993.408,00	100,00	0,00
Razdeo	5	OPSTINSKA UPRAVA							
Glava	5.01	OPSTINSKA UPRAVA							
Funkc.kl.	070	Socijalna pomoc ugroženom stanovništvu, neklasifikovana na drugom mestu							
070	74		472000	NAKNADE ZA SOCIJALNU ZAšTITU IZ BI	1.220.000,00	1,64	458.395,20	37,57	761.604,80
Ukupno za funkc.kl.		070	Socijalna pomoc ugroženom stanovništvu, nekla		1.220.000,00	1,64	458.395,20	37,57	761.604,80
Funkc.kl.	451	Drumski saobracaj							
451	67		425000	TEKUCE POPRAVKE I ODRžAVANJE	1.500.000,00	2,02	1.298.002,46	86,53	201.997,54
451	68		511000	ZGRADE I GRAĐEVINSKI OBJEKTI	45.500.000,00	61,25	4.051.985,16	8,91	41.448.014,84
Ukupno za funkc.kl.		451	Drumski saobracaj		47.000.000,00	63,27	5.349.987,62	11,38	41.650.012,38
Funkc.kl.	473	Turizam							
473	51		511000	ZGRADE I GRAĐEVINSKI OBJEKTI	24.500.000,00	32,98	23.463.306,07	95,77	1.036.693,93
Ukupno za funkc.kl.		473	Turizam		24.500.000,00	32,98	23.463.306,07	95,77	1.036.693,93
Funkc.kl.	620	Razvoj zajednice							
620	27		511000	ZGRADE I GRAĐEVINSKI OBJEKTI	576.000,00	0,78	0,00	0,00	576.000,00
Ukupno za funkc.kl.		620	Razvoj zajednice		576.000,00	0,78	0,00	0,00	576.000,00

Ukupno za glavu	5.01	OPSTINSKA UPRAVA	73.296.000,00	98,66	29.271.688,89	39,94	44.024.311,11
Ukupno za razdeo	5	OPSTINSKA UPRAVA	73.296.000,00	98,66	29.271.688,89	39,94	44.024.311,11
Ukupno za 01	OPSTINA SOKO BANJA		74.289.408,00	100,00	30.265.096,89	40,74	44.024.311,11

PLAN I IZVRŠENJE RASHODA
Za period: 01.01.2018 – 30.06.2018

01 OPSTINA SOKO BANJA

Funkcio–nalna klasifikacija	Broj pozicije	Analitika	Ekonom–ska klasifi–kacija	Opis rashoda		Plan	Struktura u %	Izvršeno iz izvora 15	Procenat izvršenja	Ostatak za izvršenje
Razdeo	5	OPSTINSKA UPRAVA								
Glava	5.01	OPSTINSKA UPRAVA								
Funkc.kl.	130	Opšte usluge								
130	46 /	0	422000	TROšKOVI PUTOVANJA		468.000,00	4,50	166.700,00	35,62	301.300,00
130	46 /	1	411000	PLATE, DODACI I NAKNADE ZAPOSLENIH (ZARADE)		437.000,00	4,20	154.983,93	35,47	282.016,07
130	46 /	2	412000	SOCIJALNI DOPRINOSI NA TERET POSLODAVCA		81.400,00	0,78	27.742,09	34,08	53.657,91
130	47 /	0	423000	USLUGE PO UGOVORU		6.356.000,00	61,15	3.482.771,54	54,80	2.873.228,46
130	48 /	0	465000	OSTALE DOTACIJE I TRANSFERI		0,00	0,00	0,00	0,00	0,00
130	48 /	1	472000	NAKNADE ZA SOCIJALNU ZAšTITU IZ BUDžETA		609.095,00	5,86	0,00	0,00	609.095,00
130	49 /	0	512000	MAšINE I OPREMA		1.200.000,00	11,54	0,00	0,00	1.200.000,00
130	50 /	0	513000	OSTALE NEKRETNINE I OPREMA		288.000,00	2,77	0,00	0,00	288.000,00
Ukupno za funkc.kl.			130	Opšte usluge		9.439.495,00	90,81	3.832.197,56	40,60	5.607.297,44
Funkc.kl.	640	Ulicna rasveta								
640	32 /	0	421000	STALNI TROšKOVI		955.000,00	9,19	0,00	0,00	955.000,00
Ukupno za funkc.kl.			640	Ulicna rasveta		955.000,00	9,19	0,00	0,00	955.000,00
Ukupno za glavu		5.01	OPSTINSKA UPRAVA			10.394.495,00	100,00	3.832.197,56	36,87	6.562.297,44
Ukupno za razdeo		5	OPSTINSKA UPRAVA			10.394.495,00	100,00	3.832.197,56	36,87	6.562.297,44
Ukupno za	01	OPSTINA SOKO BANJA				10.394.495,00	100,00	3.832.197,56	36,87	6.562.297,44

Садржај

185 ОДЛУКА О ДРУГОЈ ИЗМЕНИ И ДОПУНИ ОДЛУКЕ О БУЏЕТУ ОПШТИНЕ СОКОБАЊА ЗА 2018. ГОДИНУ 1

186 ОДЛУКА о измени Одлуке оутврђивању Програма радова на редовном одржавању општинских путева, градских улица и хоризонталне и вертикалне саобраћајне сигнализације на територији општине Сокобањау 2018.години 40

187 ОДЛУКА о измени Одлуке оутврђивању Програма одржавања јавних градских зелених површина из делатности Јавног предузећа „Зеленило-Сокобања“ Сокобања 69

188 ОДЛУКА о измени Одлуке о утврђивању Програма одржавања фонтана и јавних градских чесми из делатности ЈКП „Напредак“ Сокобања 99

189 ОДЛУКА О УТВРЂИВАЊУ ДРУГЕ ИЗМЕНЕ И ДОПУНЕ ГОДИШЊЕГ ПРОГРАМА УРЕЂИВАЊА ГРАЂЕВИНСКОГ ЗЕМЉИШТА ОПШТИНЕ СОКОБАЊА ЗА 2018.ГОДИНУ 113

190 О Д Л У К А о преносу права коришћења и управљањана непокретностима у јавној својини општине Сокобања Јавном предузећу „Зеленило-Сокобања“ Сокобања 120

191 Одлука о преносу права јавне својине на покретним стварима у јавној својини општине Сокобања, без накнаде, Подручној ватрогасно–спасилачкој јединици Сокобања 122

192 ОДЛУКА о прибављању покретних ствари у јавну својину општине Сокобања 123

193 О Д Л У К А о усвајању Оперативног плана за одрбрану од поплава заводе II реда на територији Општине Сокобања за 2018. годину 124

194 Р Е Ш Е Њ Е о измени Решења о постављењу заменика команданта, начелника и чланова Општинског штаба за ванредне ситуације и утврђивање комплетног састава 159

195 РЕШЕЊЕ РАЗРЕШЕЊУ И ИМЕНОВАЊУ ЧЛАНА УПРАВНОГ ОДБОРА
ПРЕДШКОЛСКЕ УСТАНОВЕ „БУЦКО“ СОКОБАЊА..... 161
196 Р Е Ш Е Њ Е ОРАЗРЕШЕЊУ И ИМЕНОВАЊУ ЧЛАНА ШКОЛСКОГ ОДБОРА
СРЕДЊЕ ШКОЛЕ „БРАНИСЛАВ НУШИЋ“ У СОКОБАЊИ 163
197 Р Е Ш Е Њ Е оразрешењу чланова Управног и Надзорног одбора
Организације за туризам и културу Сокобања 165
198 Р Е Ш Е Њ Е о именовању чланова Управног одбора
Туристичке организације Сокобања 167
199 Р Е Ш Е Њ Е о именовању чланова Надзорног одбора
Туристичке организације Сокобања 169
200 Извештај о извршењу буџета општине Сокобања..... 171

ИЗДАЈЕ: Општина Сокобања - Општинска управа општине Сокобања - Одељење за општу управу и друштвене делатности - Служба надлежна за скупштинске послове. Светог Саве 23, 18230 Сокобања. **ОДГОВОРНИ УРЕДНИК:** Душица Димитријевић **ТЕХНИЧКИ УРЕДНИК:** Ивица Насковски. **РЕДАКЦИЈА И СЛУЖБА ПРЕТПЛАТЕ:** 018.830.173, 018.830.030 - локал 133. **Е-МАИЛ:** info@opstinasokobanja.com **ИНТЕРНЕТ:** www.opstinasokobanja.com.**УПЛАТНИ РАЧУН:**

Штампа: Служба надлежна за скупштинске послове